El Boxeador Alfredo Chávez Sigue en Terapia Intensiva

● Inform. pág. 17

TALLERES VENCIO A QUILMES; EN LA "C" GANO SAN MIGUEL

● Inform. Págs. 12-13 y 24

tre Pizzaruli y Aquino frenan los ímpetus de Daniel Camilo Pérez. Silva y Magalhaes están atentos r las dudas. Quilmes y Talleres jugaron un duro partido en Remedios de Escalada ante mucho público.

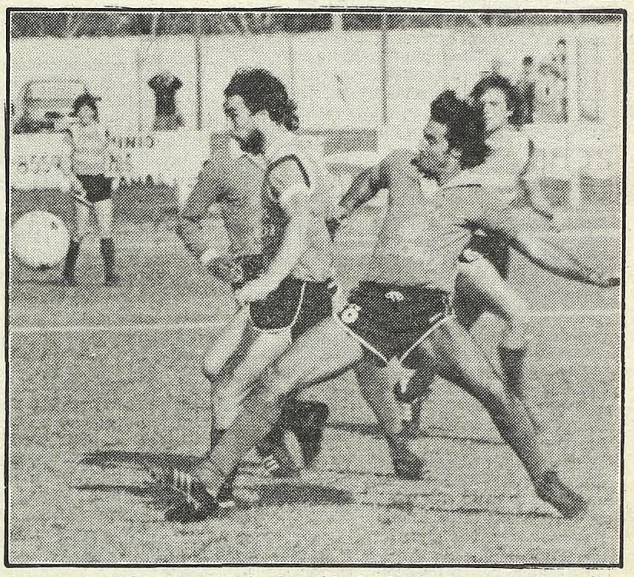

La característica de casi todo el partido. Lucha y entrega constante. San Miguel visitó a Argentino de Quilmes que fue duro rival para el líder.

uzaingó, or medio de uinteros iba con todo al ataque, pero el oportuno cruce de Soy evitó e Chiesa sara por un susto yúsculo. Los "verdes" l Oeste y xcursionistas se rindaron hasta el último minuto.

TENIS: GABY Y MERCEDES REINARON EN NUEVA YORK

● Inform. págs. 12-13

crónica
FIRME JUNTO AL PUEBLO
EL DIARIO DE MAYOR CIRCULACION EN EL PAIS
6ª EDICION DE LA NOCHE
Año XXII - BUENOS AIRES, SABADO 8 DE SETIEMBRE DE 1984 - Nº 7.154 - $a 25,00
RECARGO VIA AEREA $a 2.-

EL MARTES SE MOVILIZARAN LOS BANCARIOS CONTRA LA AMENAZA DE VETO A LA "LEY DE ESTABILIDAD"

● Inform. pág. 4

VIOLENCIA EN EL GRAN BUENOS AIRES

Impera el Terror Entre los Vecinos por Ola de Robos y Asesinatos

● Inform. págs. 10-11

CORRUPTOS EN TODO EL MUNDO

Desde Alcalde de EE.UU. Hasta Funcionarios Venezolanos

CARACAS, 8 (AP).— Funcionarios del estado de Florida investigan el caso de un préstamo de 45 millones de dólares hecho por el Banco Industrial de Venezuela (BIV) a una empresa de Miami, en el que se halla envuelto el vicealcalde de esa ciudad Manolo Reboso, contra quien un juez venezolano dictó hace poco auto de detención.

Las autoridades venezolanas investigan un supuesto fraude al BIV, de propiedad estatal, en la concesión del préstamo a la Effingham Properties N.V. para construir un edificio en la zona comercial de Miami que serviría de sede del banco. La Effingham registrada en Curazao, tenía un capital de apenas 30.000 dólares cuando solicitó el préstamo, y aparentemente adquirió con gran sobreprecio los terrenos en que se levantaría el edificio.

"Queremos revisar si en esa negociación fueron violadas las leyes de Florida, y determinar si hubo delito contra el BIV", dijo Breño Penichet, funcionario de la Fiscalía General del estado de Florida. Penichet y el asistente de la fiscal general Janet Reno, Frederick Kerstein, se entrevistaron el jueves durante casi cuatro horas con el juez venezolano a cargo de la investigación.

"Fue una conversación informal, un intercamio verbal sobre Manuel Cadenas Berthier (gerente del BIV en Miami cuando se negoció el préstamo) y Reboso", dijo el juez, Nerio Martínez. "Ellos (Kerstein y Penichet) ofrecieron traer información a través de la cancillería", añadió.

El funicionario norteamericano señaló que "en documentos públicos de Florida consta que Reboso era gerente general de la Effingham y Cadenas Berthier gerente del BIV durante esa transacción. Ambos son investigados".

Reboso tuvo que renunciar a sus aspiraciones a ser alcalde de Miami tras el escándalo que causó la investigación sobre el préstamo del banco venezolano a su compañía.

Cuando ya se había iniciado la construcción, la junta directiva del BIV en Caracas descubrió que según los estatutos del banco el préstamo a la Effingham no podía pasar de los 30 millones de dólares (10% del capital del banco), lo que determinó que suspendiesen la entrega del resto del préstamo acordado. La Effingham demandó entonces al BIV por incumplimiento del contrato.

El ex presidnte del BIV, Alí Cordero Vale, fue detenido y el juez ha ordenado también el arresto de otros ex altos funcionarios gubernamentales supuestamente involucrados en la negociación. El magistrado dictó además órdenes de detención contra Reboso y Cadenas Berthier, que se encuentran en Estados Unidos, y según versiones Venezuela podría intentar én el futuro solicitar su extradicción.

LA LEGISLATURA A PURA CARCAJADA

BOGOTA, 8 (AFP).— Una sonora carcajada estalló la otra noche en el salón elíptico del Capitolio, cuando el travesti brasileño Roberta Close obtuvo un voto en la elección del vicepresidente de Colombia.

"Voto por el señor o la señora Roberta Close", anunció el secretario del Congreso colombiano, al contar los votos secretos de los 269 legisladores que asistieron a la sesión conjunta del Senado y la Cámara.

También obtuvieron votos el jefe guerrillero de las Fuerzas Armadas Revolucionarias de Colombia (FARC, comunistas), Manuel Marulanda Vélez "Tirofijo", y el cantante cubano Daniel Santos "El Jefe".

Pese al esfuerzo de los cronistas parlamentarios, resultó imposible descubrir al legislador que votó por Roberta Close, quien llegará a Colombia dentro de dos semanas, pero el hecho es que en las actas congresionales aparecerá su nombre.

El congreso colombiano eligió, de todas maneras, al senador y ex canciller conservador Rodrigo Lloreda Caicedo, 42 años, como nuevo vicepresidente de la república.

NO A LIBERTAD DE UN HOMICIDA

SPRINGFIELD, Illinois, 8 (AP).— Las autoridades rechazaron el pedido de libertad bajo palabra al homicida convicto Richard Speck, que cumple 1.200 años de prisión por haber matado a ocho enfermeras en 1966.

La decisión unánime se produjo al día siguiente en que la junta respectiva escuchó el testimonio de familiares de las víctimas, apuñaladas y estranguladas

En la audiencia se registraron escenas de profunda emoción entre los padres y familiares de las víctimas.

Speck había sido sentenciado a muerte tras ser hallado culpable, pero la Corte Suprema rechazó la sentencia y dispuso ocho períodos de prisión consecutivos de entre 50 y 150 años cada uno.

Speck, de 42 años, no asistió a la audiencia; la quinta vez que pidió la libertad bajo palabra. Según el presidente de la junta, Paul Klinchar, Speck dijo en una nota que no quiso asistir "hasta que me traten como al resto de los reclusos", en aparente referencia a la forma en que los medios noticiosos difunden el caso.

HORROR EN LA SELVA

Indios Asesinaron a dos Blancos en Brasil

BRASILIA, 8 (AP).— Un grupo de indios no identificados mataron a dos topógrafos e hirieron a otros dos, en una zona aislada de la región occidental de la selva amazónica, dijeron hoy versiones de prensa.

A mediados de esta semana, en otro incidente similar, miembros de la tribu Kurubu mataron a un empleado del gobierno y a un buscador de petróleo.

El diario "Jornal de Brasilia" dijo que 17 indios armados con machetes, arcos y flechas atacaron a cuatro topógrafos en la aldea de Juina, en el estado occidental de Mato Grosso, a unos 1.142 kilómetros de Brasilia, y que dieron muerte a dos de ellos y dejaron heridos de gravedad a los otros dos.

Según la versión, el jefe regional de la Oficina de Asuntos Indígenas, Amilton Figuiredo, dijo que aparentemente los integrantes de la tribu no son civilizados y no han tenido contactos con el exterior.

Brasil celebró el Día de la Independencia, por lo que las versiones no pudieron ser confirmadas en forma independiente.

La mayoría de los 220.000 indios de Brasil habita en zonas de la selva amazónica, y a lo largo de los años hubo varios choques a causa del ingreso de extraños en lo que consideran sus tierras.

VAN RUMBO AL FRIO

Viaje Polar de Montañista y Astronauta

WELLINGTON, Nueva Zelanda, 8 (AP).— El primer hombre en posar sus pies en la Luna y el primero en escalar el Monte Everest se proponen visitar juntos el Polo Norte.

El aventurero neozelandés sir Edmund Hillary dijo que el astronauta norteamericano Neil Armstrong y él proyectan visitar el Polo Norte en una fecha no precisada del año próximo.

Sir Edmund, que tiene ahora 65 años, confía en que la expedición será menos dificultosa que su histórico escalamiento del Everest en 1953 y su cruce sobre el hielo de la Antártida hasta el Polo Sur en 1958.

Armstrong descendió de su nave espacial en la Luna el 20 de julio de 1969.

Los dos famosos expedicionarios serán llevados en avión al polo por una compañía de viajes como promoción para una nueva gira turística.

"El viaje no requerirá el trabajo duro de mis otras expediciones, de manera que espero disfrutarlo mucho", dijo sir Edmund, quien divide ahora su tiempo entre Nueva Zelanda, los Estados Unidos y el reino himalayo de Nepal.

Está dedicado principalmente a la recolección de fondos para la construcción de edificios comunales en Nepal, donde surgió a la fama mundial hace 31 años con su conquista del Everest.

ENERGIA SOLAR PARA LOS AUTOS

PEKIN, 8 (EFE).— El primer automóvil de energía solar de China ha sido construido con éxito en la provincia de Hubei, según el diario de esa provincia.

El automóvil —bautizado con el nombre de "Sol"— tiene una placa de silicio en su parte superior, capaz de absorber la energía solar y transformarla en eléctrica, permitiendo así el funcionamiento de un motor de un caballo de fuerza.

Según el "Diario de Hubei", el automóvil puede alcanzar una velocidad máxima de 24 kilometros por hora, y una vez que sus baterías están cargadas, puede marchar durante cuatro horas por la noche o en días nublados.

La fabricación de este automóvil es el primer caso en China de transformación de energía solar en eléctrica

El "Sol" que después de 2[illegible] horas de prueba, ha alcanzado las normas exigidas en su diseño, será presentado en Pekín el 1º de octubre en ocasión de cumplirse 35 años de la fundación de la República Popular China.

LO MULTARON POR SER MUY EXIGENTE

LIMA, 8 (ANSA).— Un juez local multó con un sueldo mensual y una reparación civil de 12 dólares, aproximadamente, a un esposo que forzó a su mujer a tener relaciones sexuales.

La insólita situación judicial se produjo y es ahora el marido de una agraciada señora el que tendrá que pagar la multa y la "vergüenza" de ser catalogado como un "esposo exigente en el amor".

Pero en la causa se dijo que Elsi Carranza, el marido, le propinó golpes a su mujer, llegando incluso a morderle la oreja de manera brutal.

El juez dictaminó sentencia, afirmando que el hecho de verse obligada por la fuerza a mantener relaciones con su marido, constituye un abuso del derecho por parte de éste, resultando violatorio el Código Civil en su parte específica.

El juez, tras examinar el informe del médico legista, comprobó que Carranza también Mordió, en forma salvaje, los senos de su esposa, la que ahora sufre problema sicológicos

SOLUCION PARA PAGAR MENOS IMPUESTOS: DESTRUIR SU CASA

LONDRES, 8 (AP).— Rose Stevenson decidió que la única manera de conseguir una rebaja de sus impuestos a la propiedad era... reducir el tamaño de su casa.

La viuda de 68 años contrató a dos adolescentes para que demolieran los dos pisos superiores de su casa victoriana de doce habitaciones en Croydon, un plácido suburbio al sur de Londres.

Los muchachos derribaron con mazas el techo y las paredes del piso más alto antes de ser interrumpidos por la policía, llamada por los vecinos molestos por la lluvia de tejas y ladrillos.

"No pudimos creer lo que veíamos", dijo David Mahony, funcionario de Planificación del Concejo de Croydon. "La zona es un ejemplo del pasado victoriano de nuestra comunidad y hemos pedido a la señora Stevenson que reconstruya la propiedad".

La casa está gravada con el equivalente de 1.536 dólares al año.

"Todo encarece día a día, de manera que pensé que si reducía mi casa en dos tercios mis impuestos bajarían otro tanto", explicó la señora Stevenson.

MUEREN 22 INTOXICADOS EN LONDRES

LONDRES, 8 (EFE).— Con tres nuevas muertes llegan a 22 las víctimas mortales a consecuencia de un brote de salmonella descubierto en un hospital británico.

Tres pacientes más del hospital siquiátrico de Stanley Royde, al norte de Inglaterra, fallecieron y se teme que el virus pueda haber alcanzado a otro centro sanitario adyacente.

El brote fue descubierto el pasado 26 de agosto, sábado, y más de 300 pacientes y 50 miembros del personal del centro se han visto afectados con los síntomas de la enfermedad.

Todavía no se ha descubierto dónde se originó el virus, aunque se sospecha que proviene de los vegetales congelados o carne de ave consumida en el hospital.

Todas las víctimas sufrieron gastroenteritis y las autoridades sanitarias confirmaron que investigarán las circunstancias del fallecimiento de una anciana de 90 años en el Hospital General de Pinderfirleds, adyacente al de Stanley Royde y con los mismos síntomas que las víctimas de éste.

Aunque esta nueva víctima nunca pisó el centro, foco del virus, un miembro de su familia presta sus servicios en el hospital de Stanley Royde.

De momento este centro sanitario también fue clausurado y se han tomado las medidas necesarias para evitar una propagación del virus.

Durante la noche pasada se detectaron en el hospital de Stanley Royde otros cinco nuevos casos con los síntomas de la enfermedad con lo que asciende a 35 el número de personas todavía afectadas, dos de ellas en muy grave estado.

El delegado de Sanidad en la zona, Jack Smart, dijo que ya se inició una investigación epidemiológica a toda escala y que se piensa que el brote está controlado, o por lo menos aislado.

Todos los fallecidos superan los [illegible] años. Al parecer los ancianos son jun[illegible] a la infancia los más afectados por es[illegible] tipo de enfermedad, cuyos síntomas son vómitos, diarreas y gastroenteri[illegible]

● **GARGAN COCAINA**

SAN JOSE, Costa Rica, 8 (AP).— L[illegible] agentes de narcóticos detuvieron al c[illegible] dadano español Antonio González a [illegible] llegada procedente de la isla colomb[illegible] na de San Andrés, y dijeron haberle [illegible] cautado más de cuatro kilos de coca[illegible] que escondía en una prótesis y en [illegible] valija.

González Alcalá, de 38 años, ap[illegible] comercial, escondía en una prótesis [illegible] su pierna derecha kilo y medio de [illegible] droga blanca y en una pequeña va[illegible] de mano se encontró el resto en dos [illegible] queños paquetes ocultos en el fond[illegible]

AMOR POR LAS PRENDAS INTIMAS

CORPUS CHRISTI, 8 (UPI).— La policía de Texas logró capturar un sospechoso de robo por su afición a los calzones femeninos.

Las autoridades arrestaron anoche a Miguel Salazar, de 25 años, y le acusaron de dos cargos de robo y asalto y uno de asalto sexual.

La policía dijo que un hombre entró en una tienda el 19 de agosto, abofeteó a la vendedora y le dijo que la mataría si no le entregaba sus calzones. Ella lo hizo y el hombre huyó con la prenda.

El mismo hombre entró en otro almacén diez días después, sacó un cuchillo y demandó el dinero y los calzones de una vendedora. Logró el dinero pero no los calzones.

Salazar fue encarcelado con una fianza de 40.000 dólares, dijo la policía.

TRAGEDIA FRENTE A COPACABANA

RIO DE JANEIRO, 8 (ANSA).— Una embarcación naufragó cerca de la isla de Las Palmas, frente a la playa Copacabana de Río de Janeiro, hallándose desaparecidos 13 tripulantes.

Los servicios de salvamento de la guardia costera y de la Fuerza Aérea brasileña realizan búsquedas en el lugar del naufragio, aunque infructuosamente hasta el momento.

Uno de los náufragos —Orlando Bandeira de Mello— explicó que habían pescado cerca de 2.800 kilogramos y se dirigían hacia el puerto de Cabo Frío cuando la embarcación no resistió a los vientos y altas olas.

No es común este tipo de accidente aunque cuando ocurren suelen ser generalmente trágicos por la precariedad de medios en los pesqueros.

URUGUAY: PLANTEO POR LOS PRESOS POLITICOS

MONTEVIDEO, 8 (AP).— Dirigentes de tres partidos opo- tores que el mes pasado llegaron a un acuerdo con las uerzas Armadas para el retorno a la democracia, expresa- on hoy su preocupación a los mandos castrenses por la tuación de los presos políticos recluidos en prisiones mili- ares.

"Hemos hecho nuestros planteos y debo reconocer que encontramos buen ambiente para ir resolviendo las diferentes situaciones", dijo el candidato vicepresidencial del Partido Colorado, Enrique Tarigo, tras una reunión de dos horas cumplida en la sede del Estado Mayor Conjunto de las Fuerzas Armadas.

En la reunión participaron además los jefes del ejército Hugo Medina, de la Armada, Rodolfo Invidio y la Fuerza Aérea, Manuel Buadas, el presidente del Partido Demócrata Cristiano, Juan Young y el dirigente de la Unión Cívica, Julio Daverede.

"Los comandantes expresaron el propósito de ir resolviendo antes del primero de marzo la mayoría de los casos", de modo que permanezcan presos al asumir el futuro Gobierno "únicamente aquellos que cometido delitos graves".

CHILE: NUEVOS INCIDENTES

Al Culminar Oficio Para Sacerdote Francés

ANTIAGO, Chile, 8 (UPI).— A tres días de nplir once años en el poder, el gobierno litar del general Augusto Pinochet soporta serie de protestas masivas, que el llama- "Comando Nacional por la Protesta" yecta culminar el día del aniversario con "cacerolazo" haciéndolo coincidir con el curso anual del mandatario chileno.

NUEVOS ENCONTRONAZOS

or otro lado, anoche se produjeron nuevos dentes entre centenares de pobladores go de concluido un servicio fúnebre por el erdote francés André Jarlan, muerto en urbios ocurridos en una población pobre sur santiaguino.

Mientras se desarrollaba la misa, el presi- te Augusto Pinochet sostuvo una reunión alto nivel con la junta de gobierno, minis- s, jefes de seguridad y de la policía.

Tuvimos una reunión para analizar la situación política del momento", dijo el miembro de la Junta, general de Aeronáutica Fernando Matthei.

Agregó que en su transcurso se analizó "toda la situación, las muertes, los problemas de desórdenes ocurridos, el vandalismo de los días pasados y las consecuencias que eso puede tener para garantizar el orden público en el futuro, porque el gobierno está para eso".

Con ocasión de los dos días de protesta a principios de semana, hubo nueve muertos incluyendo al sacerdote y un oficial del ejército adscrito a los servicios de seguridad, además de ingentes daños por desmanes.

Unas diez mil personas, de acuerdo a un cálculo policial, concurrieron a la misa fúnebre del cura francés, donde el arzobispo de Santiago, Juan Francisco Fresno, quien presidió el acto dijo en su homilía que "cuando se trata de la muerte violenta, una sola basta".

Consideró el prelado que eso era ya demasiado, por lo que instó a sus oyentes a "hacer un solemne juramento de respetar la vida de cada uno de nuestros hermanos".

Tras ello, unas 300 personas, en su mayoría jóvenes, promovieron desórdenes hasta ser dispersados por la policía con bastones, agua y bombas lacrimógenas. Se registraron unos ocho heridos, pero no se detuvo a nadie.

El féretro con el cadáver conservado del sacerdote galo fue llevado a Francia, por el presidente del Comité Episcopal de la Asociación Francia - América latina, Guy Deourbaix, quien concelebró la misa con Fresno.

Miles de volantes del Comando de la Protesta llamaron a los opositores a tocar cacerolas, poner música a todo volumen y "meter bulla", como sea, mientras Pinochet esté leyendo su discurso anual al país en ocasión del undécimo aniversario que el martes 11 cumple régimen.

● CONFLICTO DE PODERES

SANTIAGO, Chile, 8 (UPI, ANSA).— La junta militar de gobierno chilena se negó a despachar una ley para legalizar los partidos políticos enviada para su aprobación por el ejecutivo, planteando el primer conflicto serio entre ambos poderes militares en varios años.

La decisión de la junta de gobierno fue comunicada ayer al presidente, general Augusto Pinochet, faltando pocos días del undécimo aniversario del golpe militar de 1973 y un día después de concluir dos violentas jornadas de protesta opositora que dejaron un saldo de nueve muertos.

DALI

ntor Surrealista que Recuperación

ARCELONA, España, 8 E).— El estado postope- rio inmediato de Salva- Dalí es satisfactorio, se- el último parte médico ido hoy, en el que, sin argo, se precisa que la si- ión del paciente conti- siendo grave.

parte médico, dado a co- er al mediodía en el hos- l "Nuestra Señora del Pi- donde Dalí fue interve- de quirúrgicamente ayer, de que éste se encuentra sciente y mantiene sus stantes vitales dentro del te de la normalidad.

lvador Dalí, de 80 años, operado para reinjertar e de su propia piel en las s afectadas por las que- uras sufridas en el incen- de su habitación en el illo de Pubol (Gerona, ste español), el pasado e agosto.

gravedad del famoso or surrealista aumentó a a de la desnutrición que ece, situación que está dio investigada por la po- española, junto a las cir- tancias del accidente, e el que aún quedan nu- osos puntos oscuros.

n posterioridad al parte co, el doctor García San el, internista del hospi- recisó que el estado de es tan bueno como antes operación "e incluso ha erado en parte su agre- ad característica".

embargo, el doctor San el no descartó la posibi- de que en las últimas s se produzcan compli- ones, y precisó que el or peligro es que se pro- a una infección.

PARO INDEFINIDO DE LOS EMPRESARIOS DE BOLIVIA

LA PAZ, 8 (UPI).— Los empresarios privados de Cochabamba ayer decidieron ingresar en paro indefinido de actividades, hasta que se levante en forma incondicional la ocupación obrera de la fábrica de calzados Manaco y se libere a decenas de ejecutivos, técnicos y empleados sujetados como rehenes.

Dicho conflicto, en su tercer día no pudo ser conjurado por intransigencia de los trabajadores de Manaco, que insisten en un incremento salarial del 150 por ciento y una participación en las utilidades de la empresa, como informó el dirigente sindical Víctor Arteaga.

Voceros empresariales rechazaron las pretensiones laborales y dijeron que podría decretarse la quiebra de la fábrica y proceder a su cierre.

Manaco es la mayor fábrica de calzados del país, pertenece a la transnacional Bata y está en Cochabamba, a 400 kilómetros al sudeste de La Paz.

La confederación de empresarios privados de Bolivia dirigió ayer una nota al presidente Hernán Siles Zuazo, señalando su solidariad con su filial de Cochabamba, cuyo problema es de entera responsabilidad gubernamental.

Por otro lado, el ex presidente Hugo Banzer afirmó que su partido, Acción Democrática Nacionalista, de tendencia derechista, "está firmemente convencido en que el actual gobierno debe terminar su mandato".

La reunión política se lleva a cabo en Trinidad, al este de Bolivia.

Al inaugurar la quinta Conferencia Nacional de ADN, a la que asisten más de 200 delegados, según informes de prensa, Banzer explicó que el propio presidente Siles Zuazo debe ser quien entregue el poder al nacionalismo y con ello se demuestre "al mundo que Bolivia rechaza los extravíos de un gobierno dirigido por el comunismo".

Por su lado el dirigente de la Central Obrera de Bolivia, Noel Vázquez, expuso que Siles Zuazo no tiene otra alternativa que cogobernar con la COB, a condición que el organismo gremial tenga la mayoría ministerial.

El diputado Guillermo Richter, del Frente Revolucionario de Izquierda, de tendencia maoísta, coincidió con el criterio de adelanar las elecciones generales, que están previstas para 1986.

AVION

Se Estrella uno de EE.UU. en Alemania

WIESBADEN (RFA), 8 (EFE).— Un reactor militar norteamericano de entrenamiento se estrelló hoy en una carretera de las cercanías de Wiesbaden (Hesse) y uno de los dos pilotos que iban en el aparato resultó con heridas graves.

Ambos pilotos se lanzaron fuera del avión, con sus asientos catapultadas, cuando les falló el motor del aparato y el copiloto salió ileso.

El reactor se estrelló en una carretera comarcal y se prendió fuego al chocar contra el asfalto, según informó la policía alemana que cortó el tráfico.

DENUNCIAN ESPIONAJE SOVIETICO EN EL PERU

LIMA, 8 (ANSA).— El presidente del Consejo de Ministros y titular de Relaciones Exteriores, Sandro Mariategui reiteró que existen pruebas evidentes, tangibles y macizas de una conjura internacional contra Perú.

Sandro Mariategui ratificó la denuncia recientemente formulada en ese sentido por el primer mandatario, Fernando Belaúnde Terry y señaló que era falsa e infundada la apreciación de que constituía una cortina de humo para cubrir los problemas nacionales.

Al referirse a algunas de las calificadas pruebas evidentes, el presidente del Consejo de Ministros se refirió a la reciente publicación en el diario brasileño "O Estado de Sao Paulo" de que la embajada de la Unión Soviética en Lima está llena de espías y otras acusaciones "relacionadas con la presunta sovietización del Perú".

Señaló asimismo que en Colombia se había descubierto la falsificación de mil seiscientos millones de soles destinados a una confabulación en Perú, indicando que éstos y otros hechos serán amplia y exhaustivamente expuestos por Belaúnde Terry, ante la próxima Asamblea de las Naciones Unidas.

● FAVORECEN AL PERU

LIMA, 8 (AP).— El gobierno peruano calificó hoy de "acertada" la decisión del presidente Ronald Reagan de no imponer restricciones adicionales a las importaciones de cobre en Estados Unidos.

El primer ministro y canciller Sandro Mariategui, luego de una reunión del gabinete ministerial del presidente Fernando Belaúnde en el Palacio de Gobierno, dijo a periodistas que esa medida "es la culminación exitosa de las gestiones desplegadas por la Cancillería y la embajada peruana en Washington".

NICARAGUA: REBELDES RAPTAN A 10 PERSONAS

MANAGUA, 8 (UPI).— Insurgentes que tratan de derrocar al gobierno de Nicaragua secuestraron a 10 personas, entre ellas dos funcionarios del Frente Sandinista de Liberación Nacional (FSLN), informó ayer el Ministerio de Defensa.

Se dijo también que tropas sandinistas dieron muerte a 29 rebeldes en combates realizados al norte de Nicaragua. El ejército solo reportó cuatro soldados muertos y siete heridos.

El Ministerio indicó que Ray Hooker, candidato por el FSLN a la asamblea, y Patricia Delgado, coordinadora de la milicia sandinista, son los primeros funcionarios del FSLN secuestrados por rebeldes.

Los dos fueron capturados el miércoles, por unos 80 miembros de Alianza Revolucionaria Democrática (ARDE), cuando navegaban a bordo de una lancha en la Laguna de Perlas, provincia de Zelaya, a 320 kilómetros al este de la capital.

Hooker es candidato del Frente Sandinista de Liberación Nacional a la asamblea legislativa por Zelaya Sur en las elecciones generales del 4 de noviembre, donde se elegirá a un presidente, un vicepresidente y una asamblea legislativa.

Otro hombre, no identificado, que conducía la lancha también fue secuestrado.

Varios guardias de la seguridad de Estado que intentaron repeler el ataque resultaron heridos, se añadió.

El jueves, rebeldes de la Fuerza Democrática Nicaragüense (FDN), otro grupo que trata de derrocar a los sandinistas, interceptó una camioneta civil y secuestraron a sus siete tripulantes, en el sector de la laguneta, departamento de Jinotega, 280 kilómetros al norte de Managua, dijo el Ministerio.

Señaló que los ocupantes "fueron secuestrados" y llevado a un lugar desconocido.

SECUESTRAN BOEING IRANI

BEIRUT, 8 (EFE).— Un Boeing 727 iraní con 114 pasajeros a bordo fue desviado hoy hacia Bahrein, cuando cubría un vuelo interior entre Bandar Abas y Teheran, informó la agencia kuwaití "Kuna".

El aeroplano iraní fue secuestrado poco antes de despegar y obligado a dirigirse a Bahrein, donde ha tomado tierra, según "Kuna". El secuestro de hoy hace el número tres de secuestros de aviones iraníes en el lapso exacto de un mes.

El pasado ocho de agosto un pirata antijomeinista desviaba a Roma un avión con 303 pasajeros iraníes que pretendían llegar en peregrinaje a la Meca (Arabia Saudita). El secuestrador se entregó a las autoridades italianas.

El 28 de ese mismo mes, un aerobús iraní con 206 personas a bordo era desviado a Bagdad cuando cubría un vuelo interior Shiras - Teherán por dos jóvenes piratas que querían huir de la República Islámica.

ECUCHE
Rvdo.
AR CABRERA
mingo 8:45 hs.
dio
onia

CREDITOS
Traer último recibo de sueldo
Otorga Vaquería EL CABILDO
EN EL ACTO SIN ANTICIPO Y SIN GARANTIA: Vaqueros, Camisas, Camperas, Chalecos de Jean, Conjuntos Deportivos, Pantalones, Pullovers, Mocasines. A Empleados/as de Oficinas del Estado, Estatales, Todos los Ministerios, Municipales, Fuerzas Armadas Policía Federal, Bancarios. De lunes a viernes de 10 a 19 hs. TE 34-5789
No cerramos al mediodía
AV. DE MAYO 560 (Subsuelo) Cap.
CARBAL

VETARIAN "ESTABILIDAD"

"Es una Injusticia Social", Dijo Alfonsín, y Rechazará la Nueva Ley

Nuevamente, prevalece en el gremio bancario, en todo el país, un clima tenso, como preanuncio de graves medidas de fuerza. Y esto, como directa consecuencia de la versión fidedigna difundida ya en el sentido de que el presidente de la Nación, doctor Raúl Alfonsín, rechazará la ley de estabilidad bancaria sancionada por el Congreso. Además, los empleados bancarios todavía no han logrado las remuneraciones mínimas a que aspiran, por lo cual el panorama, en esa área de la actividad del país, tiende día a día a ensombrecerse.

Concretamente, acerca de la promulgación o no por el Poder Ejecutivo de la ley de estabilidad, ha trascendido en fuentes responsables que el presidente Alfonsín considera que la misma debe ser rechazada por "constituir una injusticia social", es decir, porque acuerda privilegios que no pueden ser aceptados. De esta manera, habría señalado que no se trata de que la ley sea solo una norma irritante por consagrar un privilegio susceptible de ser reclamado por otros gremios.

Actualmente, en el seno del Poder Ejecutivo se analizan dos posibilidades, tras una reunión que el presidente Alfonsín mantuvo en su residencia de Olivos con senadores radicales: una propugna desechar totalmente la ley aprobada por ambas Cámaras del Parlamento y reemplazarla por un nuevo texto que incluirá disposiciones de la ley vetada; y otra, que propicia mantener parte del articulado aprobado por el Congreso. Todo parecía indicar que contaba con mayores posibilidades de la primera alternativa.

El plazo para que el Poder Ejecutivo envíe al Congreso el mensaje con los fundamentos de su rechazo de dicha ley, vencerá el miércoles de la semana que viene.

● EN SANTA FE

SANTA FE, 8 (De nuestro corresponsal):— El presidente Raúl Alfonsín se comprometió hoy a "mantener y mejorar la tecnología y la rentabilidad en el campo" al hablar en los actos centrales del Día del Agricultor que se realizaron en Esperanza, ubicada a 50 kilómetros al noroeste

Ante una bulliciosa multitud y junto al gobernador peronista José María Vernet Alfonsín puntualizó que "se tomarán entonces las medidas que haya que tomar para segurar esa rentabilidad, ya sean de carácter crediticio, impositivo o cambiario".

"Pero ningún productor agrario que dedique su esfuerzo, en este momento fundamental de la patria, a aumentar la producción, se sentirá frustrado por estos precios que hemos de determinar en su momento", agregó.

El primer mandatario pidió a los productores agropecuarios "en nombre del pueblo argentino que multipliquen los esfuerzos que vienen realizando al servicio de la patria", para aumentar la producción del sector.

Alfonsín no se comprometió a "ofrecer todo lo que está reclamando en lo inmediato, porque no tenemos varitas mágicas, pero sí a decirles con la seriedad más absoluta que nuestro proyecto con relación al agro argentino está directamente vinculado a mantener y mejorar la tecnología y la rentabilidad bancaria". Precisó en este sentido que se necesita que "redoblen el esfuerzo necesario para llegar rápidamente a los 60 millones de toneladas de granos".

SE MOVILIZAN LOS BANCARIOS

El Martes se Reunirán en Plaza de Mayo

La Asociación Bancaria convocó a una movilización a la Plaza de Mayo para el martes próximo, en el marco de una campaña para obtener la promulgación de la ley de estabilidad ya aprobada por el Congreso.

La acción gremial fue dispuesta por un plenario de delegados generales de bancos de la seccional Buenos Aires de la entidad, y se iniciará a las 17.15 frente a la sede sindical, desde donde la columna se dirigirá a la Casa de Gobierno.

● CARTA A ALFONSIN

Por su parte, el secretario general de la Asociación Bancaria, Juan Zanola, elevó una carta al presidente Raúl Alfonsín, por intermedio del ministro de Trabajo, Juan Casella, en la que señala que "respetar los poderes del pueblo es decir sí a la promulgación de la ley de estabilidad bancaria".

Esta ley, que beneficia también a los empleados de las compañías de seguros, impide a las empresas despedir personal sin justificación fundada en un sumario previo.

Desde diversos sectores empresarios se expresaron objeciones a esta norma que fue aprobada por unanimidad en las dos cámaras del Congreso, y que no es novedosa, pues simplemente reimplanta el régimen que había sido derogado por el gobierno militar.

Zanola, después de entregar la carta al ministro Casella, dijo que para la Asociación Bancaria "no debe vetarse ni una coma, porque ello implicaría que la ley volviera a ser considerada por el Congreso con la posibilidad de que su sanción fuera demorada hasta el año próximo".

● PRIVILEGIOS NO

Entre los sectores opuestos a esta ley, el más importante parece ser la Unión Industrial Argentina, cuyo titular, Roberto Favelevic, señaló "la injusticia de establecer privilegios para algunos sectores".

Al respecto Zanola replicó que "la UIA, y otros sectores que están creando este microclima contra la ley de estabilidad, emplean los mismos argumentos que se utilizaron en 1981 para derogarla.

"Favelevic dice lo mismo que decía Martínez de Hoz", señaló. El presidente Alfonsín tiene plazo constitucional hasta el miércoles próximo para promulgar o vetar total o parcialmente la ley. Si hasta ese día no toma decisión alguna, la promulgación sería automática.

En tanto, sigue sin definición el conflicto salarial en la actividad bancaria, y la entidad sindical del sector tiene previsto efectuar un plenario la semana próxima para considerar la actitud a asumir tras casi un mes de conciliación obligatoria sin resultados.

PRESIDENTE DISCONFORME CON LOS ALLANAMIENTOS

El presidente Raúl Alfonsín manifestó disconformidad con la iniciativa del diputado radical Guillermo Tello Rosas, quien dispuso el allanamiento del estudio de Walter Klein, días atrás, en el marco de la investigación parlamentaria del traspaso de la compañía Italo de Electricidad al Estado, por no contar dicha comisión con la autorización judicial pertinente; además, Alfonsín reiteró su pedido de mesura en el accionar de los diputados y senadores de su partido, recomendando a los integrantes de la Cámara Alta que consideren especialmente a los legisladores de los partidos provinciales, habida cuenta de la condición minoritaria del radicalismo, ante el peronismo, en ese nivel parlamentario. Respecto de su viaje a Estados Unidos, donde hablará ante las Naciones Unidas, Alfonsín expresó su esperanza de contar para esa circunstancia con la consumación de "un ventajoso acuerdo con el FMI", relativo a la refinanciación de la deuda externa argentina.

Esos temas fueron los principales abordados por el titular de la UCR y del Poder Ejecutivo, en la reunión celebrada en la residencia de Olivos con los senadores nacionales del radicalismo y los ministros de Economía, Bernardo Grinspun, e Interior, Antonio Tróccoli. Los presentes, según trascendió luego de la cena compartida, coincidieron con las apreciaciones de Alfonsín, cuya principal inquietud, en el amplio espectro de temas nacionales, sería la de llegar a un acuerdo con el Fondo Monetario Internacional antes de su viaje a Estados Unidos para exponer ante la asamblea de la ONU.

Respecto del ansiado acuerdo con el FMI, Grinspun puntualizó que, una vez alcanzado aquél, la inflación descendería a un 16 ó 17 por ciento mensual. Fue unánime, por otro lado, la preocupación demostrada en la ocasión por la espiral inflacionaria de los últimos meses, fenómeno no esperado por los principales funcionarios del gobierno radical. Pese a ello, Antonio Tróccoli manifestó entusiasmo acerca de la concertación económico - social con sindicalistas y empresarios.

Al referirse al conflicto por el Beagle, Alfonsín dijo a sus interlocutores que el licenciado Dante Caputo informaría detalladamente sobre el tema, y sin más pasó a considerar aspectos exclusivamente relacionados con la actividad parlamentaria de su partido. A propósito se dijo en la reunión que tras el receso que se aproxima, el Congreso se abocaría al estudio de los proyectos de presupuesto para 1985 y de ley de entidades financieras.

El presidente subrayó el interés oficial en la "pronta salida" del proyecto de ley que contempla los recursos de la Marina Mercante, al que se opone el peronismo. Para ello, recomendó a los senadores que tengan en cuenta a sus colegas de los partidos provinciales, única manera de neutralizar la mayoría justicialista en la Cámara Alta.

Sobre la crítica de Alfonsín al diputado Tello Rosas, nadie formuló observaciones en contrario, según los comentarios oficiosos, lo que indican asimismo que el titular del PEN recomendó "mesura" a sus legisladores.

Alfonsín también anunció en el encuentro su intención de vetar la ley de estabilidad bancaria, aunque alguien le advirtió que ello representaría un "costo político" muy alto. Para el presidente, sería preocupante el "costo político" de no vetar esa ley.

CLAUSURAN IGLESIA DE VILLA CURA BROCHERO

CORDOBA, 8 (De nuestro corresponsal).— El obispo de Cruz del Eje, Amelio Gherra, dispuso el cierre y clausura por un período de 30 días de la iglesia de Villa Cura Brochero, en cumplimiento de una sanción aplicada a la comunidad local por desobediencia y falta de respeto a su párroco. El entredicho entre los feligreses y la autoridad espiritual de la pequeña villa cordobesa tuvo origen el pasado 15 de agosto, cuando —según una denuncia del párroco Tomás Barrera— un grupo de "insubordinados" vecinos lo agraviaron en momentos en que se disponía a presidir una peregrinación.

● LA JUVENTUD MUNICIPAL

La actitud de los revoltosos, entre los que se contaban miembros de la Juventud Municipal, impidió que se efectuara el acto religioso, en un confuso episodio que culminó con desórdenes e insultos en contra del sacerdote Barrera.

Al tomar conocimiento de los hechos, el obispo diocesano decidió aplicar una sanción de 30 días a la comunidad de Villa Brochero para que "reflexione y medite" sobre lo sucedido, y ordenó por tanto, la clausura de la iglesia local.

Al justificar su decisión, monseñor Gherra señaló también la responsabilidad que le cupo en los hechos a las autoridades municipales, —dijo— "No hicieron nada para evitar los desórdenes".

Finalmente, el prelado indicó que la indiferencia de las autoridades locales responde a una "democracia mal entendida ya que ese sistema de gobierno "jamás significa un libertinaje, sino un respeto a los derechos de los demás".

NI LOS CHINOS

PEKIN, 8 (EFE).— Un lujoso hotel chino que acaba de abrir sus puertas ha invitado a la población campesina a utilizar sus servicios.

Sin embargo, es dudoso que los campesinos, aún los "ricos" acudan en manada a pernoctar en el Internacional Gran Muralla.

Porque esos campesinos que podrían utilizar sus servicios debieran ganar, según dice el secretario administrativo del hotel, unos 4.200 dólares al año (unas 700.000 pesetas).

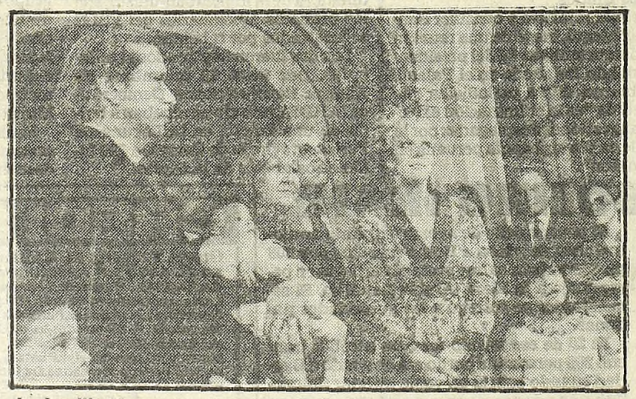

La familia Moser en pleno. El nuevo vástago, Víctor Hugo, por resolución de la madre, ya es un nuevo cristiano pues ha recibido el bautismo.

BAUTIZAN AL CUARTO HIJO DE HUGO MOSER

En un ambiente de serena alegría y hondo fervor cristiano, que después se prolongó en una fiesta familiar a la que también asistieron amigos íntimos, varios de ellos del medio artístico, fue bautizado esta mañana el segundo hijo del matrimonio constituido por el popular autor televisivo Hugo Moser y la actriz Stella Maris Lanzani, pero el cuarto hijo para Hugo Moser.

Desde hoy, para Dios y los hombres, Hugo Nicolás Moser pertenece a la grey cristiana. El bebé tiene tres meses de edad y fue bautizado en la Iglesia de San Nicolás de Bari, ubicada en avenida Santa Fe 1364.

Cabe señalar que el hermanito mayor, quien ya tiene un año y cuatro meses, lleva de hombre Víctor Hugo, llamando la atención que ambos compartan el hombre de pila del progenitor. Al interrogársele un poco en broma sobre esta insistencia, tanto "egocéntrica", la madre admitió la responsabilidad de la elección lo que es prueba de amor.

El pequeño recibió los óleos bautismales con perfecta placidez, y sólo con un atisbo de sonrisa y ojos vivaces la evoluciones del sacerdote, pero no formuló comentario alguno.

Cumplida, con obvia presencia, los padres, padrinos y allegados, sencilla pero conmovedora ceremonia, todos se trasladaron al domicilio

DURA CRITICA AL GOBIERNO

Ubaldini y Miguel Piden "Respuestas Serias"

ál Ubaldini afirmó que la CGT no partirá de ninguna concertación "mientras no uen a la patria financiera, mientras no an en cuenta las necesidades de los tradores y mientras estén en el Gobierno nán López y la barra de atorrantes que lo an", al pronunciar un discurso en el acto elebración del Día del Trabajador Metaco, del que también participó Lorenzo el quien reclamó la aplicación de la Ley .250, de convenciones colectivas de tray advirtió que el diálogo con el gobierno realizarse "con respuestas serias".

emás de los dirigentes nombrados, paraon del acto por el Día del Trabajador lúrgico el secretario de la CGT, Osvaldo a, y Ramón Valle (seguro), Manuel Diz viajantes), Lesio Romero (carne), Alfonillán (vidrio) y los legisladores de las 62 nizaciones Peronistas Diego Ibáñez y lfo Ponce; por la parte política del justimo, asistieron Humberto Romero, Perrrighi, José Deheza, Carlos Ruckauf y uel Quindimil. Adhirió a la jornada, también, el embajador de Venezuela, Jorge Dagger.

Uno de los principales oradores, Saúl Ubaldini, quien llegó al camping "Ruta Sol" perteneciente a la Obra Social de la UOM luego de las conversaciones mantenidas acerca de la concertación en el Ministerio del Interior, puso como condición para que la CGT interviniera en el diálogo, que el Gobierno ataque a la patria financiera, que se atiendan los reclamos obreros y que se alejen "Germán López y la barra de atorrantes que lo rodean".

Miguel, que fue uno de los oradores junto a Ubaldini, hizo expresa alusión al conflicto salarial de los metalúrgicos, que llevó al gremio a poner en marcha un plan de lucha que prevé paros de media hora por cada hora de trabajo hasta el 12 del corriente, y una huelga nacional de 48 horas los días 13 y 14 del corriente.

Por iniciativa propia, los trabajadores de algunas fábricas metropolitanas y bonaerenses como Camea, La Cantábrica, Cintolo, etc., complementaron los paros de media hora con la ocupación pacífica de sus lugares de trabajo.

En el caso de la fábrica La Cantábrica, de Morón, la ocupación se extendió desde las 6 hasta las 16, ante la decisión empresaria de suspender a cerca de 300 obreros de las secciones laminado y fundición hasta el 12 del corriente.

También se pronunció el máximo dirigente metalúrgico acerca de la concertación, expresando que la misma sería válida sólo con "respuestas serias" de parte de los otros sectores, a la ley que exhortó a la unidad del gremio y de todo el movimiento obrero. Luego puntualizó que "todo aquél que quiera hacer aparecer a la CGT como opuesta a la concertación, está lejos de la verdad".

En el palco correspondiente al acto metalúrgico había retratos de Juan Perón, Eva Perón y Augusto Vandor. La ausencia de muchos obreros que se encontraban participando de la toma de fábricas, hizo decir, en otro momento de su discurso, a Lorenzo Miguel, que "algunos compañeros están cumpliendo con su deber gremial".

La UOM además dio a conocer un comunicado relativo al Día del Trabajador Metalúrgico, en el que fustiga al gobierno diciendo que "es lamentable reconocer que esta democracia formal carece de elemento que nutra y fortifique las aspiraciones populares, esto es la justicia social".

La agrupación "Augusto Timoteo Vandor" proclamó la candidatura, durante el acto en "Ruta Sol", de Miguel a la secretaría general de la UOM en los próximos comicios, ante unas cinco personas reunidas desde el mediodía de la víspera. Por lo menos cuatrocientos dirigentes, incluídos delegados de fábricas y hombres de la rama política del Movimiento Nacional Justicialista, tomaron parte en la jornada.

TENSION EN METALURGICOS: LA FABRICA CAMEA SIGUE OCUPADA

ntinuaba ocupada esta mañana la fábrica megica "Camea", de Villa Lugano, luego de que víspera se vivieran momentos de dramática ón debido a "tumultos" denunciados por la onal de "La Cantábrica", otra planta tomada rma pacífica por los obreros, quienes en forma ntánea decidieron proceder así en complecación del plan de lucha de la UOM que prevé s de treinta minutos por hora hasta el 12 del al y una huelga general de 48 horas los días 13 . En la última fábrica citada, la ocupación rese a la decisión patronal de aplicar una suspensión al personal de las secciones de laminado y fundición.

Lorenzo Miguel, en el acto del Día del Trabajador Metalúrgico, respaldó "incondicionalmente a mis queridos compañeros de Camea", y calificó de represalia el procedimiento de la patronal. Luego, los dirigentes de la UOM-Capital Aníbal Martínez y Alberto Oneto, visitaron la planta de esa firma para solidarizarse con los ocupantes.

La situación en La Cantábrica se agravó —según informó la seccional Morón de la UOM— debido a que la empresa suspendió hasta el 12 del actual al personal de dos secciones, respondiendo los obreros con una ocupación que se extendió de 6 a 16, para que cobraran sus haberes los suspendidos. A su vez la patronal de la firma denunció "tumultos".

La tensión en el gremio, según un comunicado de la seccional Morón de la UOM, ha determinado que trabajadores de un centenar de fábricas del sector, se encuentran amenazados de suspensión por sus respectivas patronales.

El plan de lucha de los metalúrgicos se emprendió por mejoras salariales, respecto al convenio colectivo de 1975 y llamado a paritarias.

Reclamo del Personal de Obras Públicas

Al grito de "equiparación", unos 200 empleados del Ministerio de Obras y Servicios Públicos realizaron una manifestación de protesta frente el Ministerio de Trabajo, contra la desigualdad salarial con otras reparticiones estatales que los afecta.

Los manifestantes dejaron un documento dirigido a las autoridades laborales, en el que detallan que mientras un empleado de la categoría 13 del Ministerio de Obras y Servicios Públicos gana 9.500 pesos mensuales, otros agentes de igual categoría de la Secretaría de Hacienda perciben 22.000 pesos.

Explica el documento que "estas diferencias se han producido porque en algunos organismos existe un 'plus' o 'fondo estímulo', resultante en algunos casos de cuentas especiales que controlan exclusivamente determinados ministerios".

Agrega que ante los pedidos de equiparación, lamentablemente no solo no se encontró respuesta alguna al justo reclamo, sino que las autoridades 'democráticas' han venido amenazando al perosonal solapadamente con algunas acciones".

E DIVIDIO LA REGIONAL E LA CGT EN SANTIAGO

ANTIAGO DEL ESTERO, 8 (De nuestro corresponsal).— Tras una multitudinaria asamblea presidida por **berto Horacio Villalba** (AOMA) y diputado provincial justicialismo y **Federico Delfín Urquiza** (UOCRA), debido a la gran cantidad de gente asistente se efecen la calle —frente al local cegetista—, se produjo la tura de la delegación regional de la CGT.

urante la reunión, **Villalba** acusó públicamente a los gentes sindicales del otro bando de "traicionar a los eros para satisfacer intereses personales", y señaló que ante los últimos días trató vanamente en reiterados uentros con los mismos, de evitar la división de la CGT, uente allegadas al otro sector, informaron que ese grupositor a Villalba, realizó en forma paralela un plenade gremios, para normalizar la designación de autoies de la regional, conforme a los estatutos de la CGT, asede del gremio telefónico local, que fue presidida **Isauro Gerez** (AATRA), **Darío Suárez** (empleados de mercio de la Banda), **Carlos Adamo** (UOM), **Carlos Scnowicz** (telefónicos) e **Ignacio Guzmán** (SMATA).

Una Aclaración

PARANA, 8 (De nuestro corresponsal).— Carlos Echeverri, secretario general de la "CGT" local y del "Sindicato de Obreros y Empleados Viales de Entre Ríos" (SOEVER), aclaró expresiones que le fueran atribuidas por dos medios de prensa de la Capital Federal y que habría vertido en el plenario de la "Confederación General del Trabajo".

Ante la intimación que le efectuara el gobernador de la provincia, Sergio Montiel (UCR), por haber considerado lesivas para su persona e investidura las afirmaciones de Echeverri, éste le remitió una carta documento al mandatario, manifestándole que "las mismas han sido tergiversadas en cuanto a la terminología y objetivo".

ANALISIS CIENTIFICO DE NEUROSIS EN ALTO NIVEL

En un acto que se realizará el próximo martes 11 de setiembre a las 19 horas, en el Club Francés —Rodríguez Peña 1832— la Fundación Alfredo Thomson enunciará sus objetivos basados en el estímulo, apoyo y participación de trabajos y estudios relacionados con el sistema nervioso, sus funciones y patologías y las investigaciones para el tratamiento y cuidado de esos enfermos que se cuentan por millones y se han dado en llamar "los habitantes del cuarto mundo".

El tema del encuentro: "Las neurociencias y la comunidad" tendrá como disertantes a los doctores Fernando Alvarez y Oscar Gershanik.

La entidad lleva el nombre del reconocido neurólogo **Alfredo Thomson,** maestro de la neurología en el país y América latina, hombre preclaro a quienes sus discípulos ofrecen el esfuerzo de organizar una institución tal como él la imaginara: continente adecuado para la investigación, el estudio, la actualización y el tratamiento de las enfermedades neurológicas y un centro de asistencia para la comunidad.

NIVERSIDAD: RECORD DE INGRESOS

inscribieron 68 mil estudiantes para cursar el ectivo 1985 en la Universidad de Buenos Aires, record de esa casa de estudios.

jóvenes se registraron de acuerdo con el crona de turnos fijados por la inicial de los apellidos, pciones que finalizaron ayer. A partir de hoy, y el 13 del corriente, continuará sin embargo la ción de las solicitudes, aunque no de acuerdo al preestablecido sino para aquellos que no pun realizar el trámite en el local que ocupa el o Cultural de la UBA, en Corrientes 2038.

inscriptos ingresarán en forma directa a los s básicos que se desarrollarán el año que viene. el momento no se dieron a conocer datos portiales acerca de las carreras elegidas y la localizageográfica de los aspirantes, consignaron voceniversitarios, agregando que "no se pudo codifiplanillaje debido al paro del personal no docenque además trajo aparejado que no se pueda minar dónde se dictarán las materias introducs, competencia del Consejo Superior Provisorio UBA".

Comparativamente, en 1983 se inscribieron 40.000 jóvenes, y casi 44.000 en 1982, cifras sensiblemente menores a las registradas este año, que alcanzó el record de las anotaciones a la Universidad.

● PROCESO NORMALIZADOR

El director Nacional de Asuntos Universitarios, doctor Hugo Storani, dijo durante una visita efectuada a la ciudad de Santa Rosa en La Pampa que las universidades del país siguen su proceso normalizador y que a nivel educativo "los objetivos inmediatos se han cumplido en un 90 por ciento".

Dijo también que las propuestas establecidas en la plataforma se han cumplido en su mayoría, manifestando al respecto que se nombraron los rectores universitarios normalizadores, se implementó un sistema de cogobierno universitario y se abolieron los aranceles.

Agregó también que el gobierno va a atacar el flagelo de los seis millones de analfabetos funcionales actuales en el país, mediante un plan masivo de alfabetización.

PREOCUPACION DE AEDBA

Versiones publicadas en diversos medios periodísticos acerca de un proyecto por el cual se gravaría con el Impuesto al Valor Agregado (IVA) el papel de diario, preocupan a los directivos de la Asociación de Editores de Diarios de la Ciudad de Buenos Aires (AEDBA), los que reiteraron un pedido de audiencia al secretario de Hacienda de la Nación, doctor Norberto Bertaina.

La entidad había solicitado la entrevista con el alto funcionario en dos ocasiones anteriores, con fechas 31 de julio y 21 de agosto de este año, sin obtener resultado. En la víspera, AEDBA envió una carta-documento a Bertaina insistiendo con el pedido de audiencia, para que aquél aclare qué grado de veracidad contienen las mencionadas especies relativas a la aplicación del IVA al papel diario.

El texto de la carta-documento remitida ayer a Bertaina, indica que la inquietud de AEDBA ha sido suscitada en los medios periodísticos antes las versiones "de un proyecto de gravar con el IVA al papel de diarios".

"Dado que si bien comprendemos que las distintas tareas inherentes a su cargo —continúa la nota—, no le habrían permitido dar respuesta inmediata a nuestro pedido, consideramos que el tiempo transcurrido es más que suficiente para poder conceder en breve la audiencia pedida en dos ocasiones".

Dice la carta-documento, más adelante, que "nuestra inquietud merece ser respondida", tras lo cual "saludamos al señor secretario de Hacienda de la Nación con el mayor respeto".

AÑANA COMIENZA COLECTA "MAS POR MENOS"

ñana se realizará en todo el país olecta más por menos", creada Episcopado Argentino en 1970 iativa de monseñor Jorge Gotdestinada a los pobladores de carenciadas, sin caminos ni potable, carentes de hospitales sin trabajo y con viviendas precarias.

● FELICITACION

Con el lema de que "hablar con las obras es la mejor de las denuncias", Gottau, que es obispo de Añatuya (Santiago del Estero), recibió en julio de este año un mensaje del secretario de Estado del Vaticano, monseñor Agostino Casaroli, felicitándolo al igual que a los organizadores y propagandistas de la obra, "que Su Santidad alienta" y a quienes envió su "bendición apostólica".

Desde 1970 lo recaudado en la colecta se distribuye para obras de las regiones necesitadas, que comprenden el territorio de la diócesis mencionada y de La Rioja, Jujuy, Formosa, Neuquén, Chaco, y otras zonas del país.

COMPRO
CASA
O TIPO CASA
CAPITAL O PCIA.
Pago Contado
49-7064
CARBAL

NUEVO ALLANAMIENTO

La Investigación Parlamentaria Sobre la Italo Destapa un Escándalo Nacional de Proporciones

La expectación pública se ha proyectado hacia lo que ya es un verdadero escándalo: los allanamientos practicados en el estudio del abogado Guillermo Walter Klein, hombre de la total confianza del ex ministro de Economía José Alfredo Martínez de Hoz, figura decisiva durante el régimen militar, cuyo mandato concluyó con una deuda externa catastrófica. Este ya virtualmente declarado "escándalo nacional", surge de las evidencias existentes en cuanto a irregularidades económico - financieras y "negociados" que habrían perjudicado seriamente al Estado. Los hechos son investigados por una comisión especial de la Cámara de Diputados, por el Senado y por la Fiscalía Nacional de Investigaciones Administrativas.

En pocas horas, por otra parte, se han verificado tres nuevos allanamientos del estudio del doctor Klein, en tanto otro se realizó en horas de esta madrugada. Estuvieron a cargo del juez Federal Néstor Blondi, de miembros de la mencionada Fiscalía y de senadores que integran la Comisión Investigadora de Ilícitos Económicos.

En primer allanamiento se registró tras un pedido que en tal sentido elevaron a la justicia las Madres de Plaza de Mayo y otras entidades defensoras de derechos humanos, quienes se hicieron eco de una denuncia que formuló un matutino, en el ugar —Lavalle 1171, octavo piso—, se hizo presente el juez en lo Criminal y Correccional, Néstor Blondi, para constatar la existencia de material relacionado con la lucha antisubversiva.

Testigos del procedimiento fueron los abogados Jorge Baños y Marcelo Parrili del CELS (Centro de Estudios Legales y Sociales) personal del juzgado, por orden del juez, retiró 16 cajas, cuyo contenido, según versiones, es de diversa índole.

Parrili declaró a los periodistas apostados a la salida del estudio. Klein que, entre las carpetas "figuraba la actividad del premio Nobel de la Paz, Adolfo Pérez Esquivel, de 1971-1980".

Poco antes de que finalizara la labor del juez en su estudio, el ex secretario de coordinación y programación económica recibió a representantes de las Madres y Abuelas de Plaza de Mayo, a quienes autorizó a revisar su archivo personal.

La carta de Klein a Alfonsín, entregan a la prensa.

Minutos después se hizo presente en el lugar un grupo de abogados de la Fiscalía Nacional de Investigaciones Administrativas, quienes también solicitaron revisar la documentación. Casi simultáneamente llegaron al octavo piso senadores de la comisión investigadora de ilícitos económicos de la Cámara Alta, encabezados por Kennth Woodley (UCR-ChubuT).

● ESTA MADRUGADA

Poco antes de las 2 de hoy finalizó el allanamiento que llevó a cabo una comisión de senadores encabezada por el legislador Francisco Villada (PJ-Salta), en el estudio ubicado en el sexto piso de la calle Lavalle 1171 de esta capital, dos pisos más abajo del que pertenece al doctor Klein.

Las oficinas pertenecen a los abogados Juan Martín Odriozola —hijo del actual secretario de Justicia de la Nación, Carlos Odriozola—, Oscar Alvarado Uriburu, y Francisco López Lecube, y al abandonar las mismas los senadores rehusaron precisar los motivos del operativo cumplido en las mismas.

Entre la documentación secuestrada en el estudio de Walter Klein durante el procedimiento realizado por orden del juez Federal Néstor Blondi, se incluyen informes de organismos de inteligencia sobre seguimientos a dirigentes políticos, entre ellos el radical Enrique; sobre desaparecidos y una carpeta con instrucciones a los funcionarios del gobierno militar sobre cómo tenían que actuar ante la Comisión de Derechos Humanos de la OEA que estuvo aquí en 1979.

La documentación trasladada posteriormente a los Tribunales, incluye una carpeta con la biografía del Premio Nobel de la Paz, Adolfo Pérez Esquivel, y sus actividades pormenorizadas hasta 1979, elaborado por el ex jefe de policía de la provincia de Buenos Aires general (RE) Ramón Camps.

Las fuerzas del orden secuestraron una caja de cartón con varias carpetas que contenían informes de inteligencia elaborados por personal al mando del general Santiago Martella, que durante una época se desempeñó como jefe de policía.

Otras de las carpetas secuestradas contenía un análisis de la situación política argentina, que abarca hasta fines de 1980.

Otra carpeta contenía un análisis completo de los partidos políticos argentinos, incluyendo el radicalismo, el justicialismo, la democracia cristiana, los monteros, el ERP y la Iglesia Católica, eleborado por un servicio de informaciones.

También se secuestró un informe que contenía una encuesta de opinión sobre qué pensaba la población acerca del gobierno militar y su plan económico.

Todas las carpetas tenían el rótulo "confidencial y secreto".

Fuentes cercanas a la investigación dijeron que Klein estaba muy nervioso durante el procedimiento y se paseaba constantemente y repetía "yo solo quiero ayudar su labor", dirigiéndose al juez Blondi.

También Klein pretendió en varias oportunidades, influir para que no trascendiera a la prensa el contenido de las carpetas que eran retiradas de su estudio e indicó en varias oportunidades que "no sé qué material hay aquí, son cosas de la época en que fui funcionario".

Una carpeta transcribía denuncias de una persona que estuvo secuestrada y fue torturada en la Argentina y contenía las respuestas que debían darse ante los integrantes del organismo interamericano.

También otra carpeta contenía un análisis de los conflictos gremiales de esa época acontecidos por empresa y la forma de enfrentarlos.

Otra documentación secuestrada analiza las actividades de curas, uno de apellido Ricciardelli y de José Vernazza, a quienes sindica como pertenecientes al movimiento de "sacerdotes del tercer mundo", y "apoyo" del movimiento montoneros.

Esa acusación acompaña a declaraciones de ambos sacerdotes relacionadas con el secuestro por fuerzas de seguridad de seis ex quistas y dos curas, que ellos presenciaron.

● "AIRE PURO"

El dirigente democristiano Nestor Vicente elogió la actuación de la comisión de diputados que investiga la compra de la compañía Italo Argentina, a la que calificó como "una suerte de aire puro para la Argentina corrupta" y afirmó que "esa energía es la que debió tener desde el 10 de diciembre en el tema de la represión terrorista del estado y arrancar la verdad que se encuentra en los servicios de informaciones"

CARTA AL PRESIDENTE

El ex secretario de Coordinación y Programación Económica de la dictadura militar, Guillermo Walter Kelin, envió una carta al presidente constitucional Raúl Alfinsín, impugnando los procedimientos realizados en su persona y en su estudio por la Comisión Investigadora, por contrarios a la Constitución Nacional.

La carta denuncia que la detención y el primer allanamiento fueron dispuestos y practicados "sin orden judicial que facultara semejante proceder". El doctor Klein, que se desempeñó tres veces en la función pública, siempre y únicamente bajo gobiernos militares, aclara que la carta al presidente se motiva "no en una preocupación personal por el atropello sufrido, sino en una preocupación institucional estrechamente vinculada con la efectiva vigencia del Estado de Derecho y de la Constitución Nacional".

En su opinión, la comisión formada por la Cámara de Diputados ha invadido la esfera del Poder Judicial y también "la privacidad", esto último por "incautarse de listas de clientes, documentación y material no vinculado con el objetivo de la investigación".

En opinión del ex funcionario de una dictadura que arrasó privacidades bajo forma de secuestros y allanamientos sin orden judicial, preludio de torturas y exterminios, los procedimientos que impugna responden a una "campaña de difamación" contra él y Martínez de Hoz, y promete colaborar con la Justicia "en todo lo que sea posible".

INCAUTAN MAS PAPELES Y, TAL VEZ, ARMAMENTO Y EXPLOSIVOS

Dos procedimientos de considerable envergadura, con participación de numerosos efectivos policiales y vehículos de la Brigada de Infantería y la División Explosivos, tuvieron lugar en sendos edificios del centro de esta Capital, de donde se retiraron documentos y según presunciones, también armamento y explosivos, en medio de un hermetismo más que sugestivo. Voceros allegados a la Comisión Parlamentaria encargada de investigar el caso de la compañía Italo de electricidad, señalaron que probablemente, los mencionados operativos se realizaron en relación con ese espinoso tema, que días atrás provocó el allanamiento del estudio del doctor Walter Klein, conspicuo colaborador de Martínez de Hoz y hombre de confianza del capital extranjero.

● MISTERIO

Uno de los procedimientos, llevado a cabo por personal policial de las seccionales 4ª, 6ª, 16ª y 20ª de esta Capital, y que dirigió el juez Federal Blondi, se realizó en el edificio que ocupa la Confederación General de Profesionales de la República Argentina, sito en Hipólito Yrigoyen 2038. De allí, según los comentarios, se extrajeron documentos y quizá también armamento, cuya cantidad y tipo no llegó a precisarse.

Además del personal policial actuó la Policía del Congreso de la Nación, lo que dio verosimilitud a la especie de que el operativo estaba relacionado con la investigación del "caso Italo", que tiene a su cargo la comisión parlamentaria que días atrás allanó el estudio del doctor Klein.

Pese a la presencia de la Brigada de Explosivos, no se pudo confirmar el rumor de que en el edificio, habría artefactos capaces de detonar.

Durante el allanamiento, sobre el que la policía actuante se rehusó a brindar información, se desplegó un operativo "cerrojo" para evitar —presumiblemente— que alguien buscado pudiese huir, lo que tampoco se registró.

● OTRO PROCEDIMIENTO

No menos espectacular fue el allanamiento practicado en un establecimiento asistencial privado de la calle Sarmiento, de Capital Federal, de donde los efectivos policiales actuantes habrían secuestrado armas y explosivos.

Del allanamiento, también presuntamente vinculado a la investigación por el traspaso de la compañía Italo al Estado, durante la gestión de Martínez de Hoz - Klein, estuvo presente un móvil de la Brigada de Explosivos de Policía Federal.

La perseverancia periodística resultó incapaz de confirmar las versiones relativas al hallazgo de armas y explosivos en el edificio, que sería una clínica o sanatorio particular. El silencio de los funcionarios intervinientes fue absoluto.

La situación de Walter Klein, a raíz de la investigación del "caso Italo" es sumamente delicada, ya que además de participar de esa sospechosa operación de traspaso de bienes bajo la conducción económica de "Joe", aquél reconoció haber recibido, del general Ramón Camps, un informe relativo a la "guerra sucia", material que ya estaría en manos de los investigadores parlamentarios. Klein, por tal motivo, también podría ser investigado acerca de la responsabilidad de algunos militares en la comisión de delitos durante la represión al terrorismo.

El procedimiento hecho anoche en la calle H. Yrigoyen

POLITICA Y "PATRIA FINANCIERA"

El "caso Italo", tras los allanamientos practicados por legisladores y un juez federal en el estudio del doctor Klein, tiene una derivación de alcances tan graves, que ha conmocionado a la opinión pública, llevando al diputado Augusto Conte a afirmar: "Se puede probar fehacientemente, ahora, la vinculación de los miembros de la 'patria financiera' y los ejecutores de la represión política".

La documentación ya secuestrada está relacionada con hechos delictivos perpetrados durante los años del régimen militar; la acción represiva, aspectos de la situación internacional, es especial de las relaciones entre nuestro país y Estados Unidos. El giro de la investigación del "caso Italo", como puede fácilmente observarse, es espectacular. El doctor Klein al preguntársele cómo es que tenía en su estudio "tanto material secreto", dijo que él posee un archivo personal privado y que algunos funcionarios, durante el gobierno anterior le confiaron, para su cuidado, ese material.

HUBO ESTA MADRUGADA

El periodismo rodea al juez interviniente.

Klein enfrenta en su estudio a las Madres de Plaza de Mayo

Habla el Fiscal, doctor Molinas.

PROCEDIMIENTOS "PROVOCARON ESTUPOR"

Colegio de Abogados de la ciudad de os Aires difundió ayer una declaración que señala que "han suscitado estupor oro los insólitos procedimientos cum- s por una comisión de la Cámara de ados de la Nación, practicados violan- forma ostensible principios funda- les de nuestro ordenamiento jurídi-"

nota, que lleva la firma de **Ismael G. vio**, secretario de la entidad, evita to- nción concreta pero obviamente se re- n forma inequívoca a la comisión que iga la venta de la Compañía Italo Ar- a de Electricidad y al ex funcionario del último gobierno de facto, **Guillermo Walter Klein.**

Así se desprende del texto que explica que **"a un letrado que concurrió a declarar ante dicha comisión (sic) se le requirió información sobre la nómina de sus clientes. Antes una exigencia que vulneraba las normas éticas y legales que amparan el secreto profesional, y frente a la negativa del letrado, fue demorado en dependencias del Congreso y conducido posteriormente ante un juez Federal que le recibió declaración informativa y ordenó su inmediata libertad".**

"Al llegar al estudio —continúa la declaración— **el letrado comprobó que la comisión parlamentaria lo había allanado sin orden judicial y que sus miembros y demás acompañantes examinaban documentación, revisaban los cajones y secuestraban carpetas, figurando entre ellas algunas concernientes a defensas penales".**

Seguidamente se señala que la entidad **"deplora y condena públicamente las graves transgresiones ejecutadas lesionando nuestro régimen constitucional, la forma republicana de gobierno y en las reglas que rigen el secreto profesional".**

"Resulta verdaderamente sorprendente —añaden— **que a pocos días de sancionar la Cámara de Diputados una disposición que consagra expresamente la 'inviolabilidad' del estudio profesional de los abogados, se cometan extralimitaciones que no contribuyen, precisamente, a consolidar el imperio del derecho".**

La declaración finaliza consignando que **"el Colegio de Abogados exhorta a los poderes públicos para que no se reiteren procedimientos que constituyen el ejercicio de facto, mediante el empleo de la fuerza pública, de atribuciones privativas de los jueces de la Nación, y que arrojan sombras sobre un proceso de restauración republicana que todos deseamos afianzar".**

LA FISCALIA ANALIZA LAS CARPETAS

Hay También Informes Secretos de YPF y Austral

comisión parlamentaria que iga el caso Italo se reunió mediodía con el titular de la ía Nacional de Investigacio- dministrativas, **Ricardo Mo-** para iniciar el análisis de la mentación, secuestrada el oles último en el estudio del egrante del equipo económi- **Martínez de Hoz, Guillermo r Klein.**

ante la reunión, en depen- s de la comisión legislativa Congreso, comenzó a estu- detenidamente las volumi- carpetas incautadas y que, las primeras informaciones, **ndrían no sólo documenta- obre la transferencia al Esta- la compañía Italo Argentina ctricidad, ocurrida en 1978, sino también sobre otros casos que investiga la Justicia.**

Fuentes parlamentarias revelaron que además de dos gruesas carpetas rotuladas (CIADE) los legisladores encontraron material referido a casos judiciales que involucran al ex ministro de Economía **José Alfredo Martínez de Hoz,** en relación a las empresas Austral e YPF.

La documentación fue incautada el miércoles último en un operativo realizado por varios diputados que integran la Comisión Italo, en el estudio que comparten el ex secretario de Coordinación y Programación Económica, Walter Klein con el abogado Héctor Maiaral, en dicho estudio se desempeña también un hijo de Martínez de Hoz y los abogados Mariano Grondona (h) y Carlos Franco este último conocido penalista que defiende al ex titular del Palacio de Hacienda en otras causas.

Entre el material incautado figuraban además de las carpetas disquetes de computadores conteniendo datos que, según las primeras versiones, sugieren una estrecha vinculación entre diversos casos que se encuentran en trámite en el fuero local.

En fuentes parlamentarias se indicó que el fiscal Molinas comenzó a analizar los materiales que habían sido depositados en la caja fuerte de la Comisión que preside el diputado radical Guillermo Tello Rozas, a fin de establecer si corresponden, como en el caso de la Italo, a otras denuncias que investiga la Fiscalía.

● VERDADERO "BUNKER"

SANTA FE, 8 (De nuestro corresponsal).— El titular de la Fiscalía Nacional de Investigaciones Administrativas, Ricardo Molinas, afirmó que el estudio del ex secretario de Programación y Coordinación Económica, Guillermo Walter Klein "se asemejaba a un bunker de la patria financiera".

Molinas, quien basó su opinión en los testimonios brindados por los diputados, agregó que la documentación secuestrada demuestra que "la patria financiera está vigente en el país".

El fiscal formuló estos conceptos ayer en la localidad de Sunchales, antes de efectuar una disertación organizada por la Asociación de Industriales del Centro - Oeste provincial sobre el tema "La Fiscalía y la recuperación industrial".

En declaraciones a DYN, Molinas sostuvo que por la información que le proporcionaron los diputados que intervinieron en uno de los allanamientos efectuados al estudio de Klein, "demuestra que la patria financiera está vigente en el país y que hay que hacer todo lo posible para desterrarla", comentó.

URA REPLICA DEL DESARROLLISMO AL LAN ANTIINFLACIONARIO DEL GOBIERNO

n documento titulado **uesta del desarrollis- plan antiinflacionaria** l comité nacional del iento de Integración y ollo (MID) se refiere a echos recientes, **el o" plan económico tá en aplicación y el eneral del lunes últi-** e, señala, **"fue justo, inado y pacífico y res- a una realidad".** El o, añade, **"trató de editarlo"** con argu- s divisionistas y reac- ios, mientras aplica olítica que es **"conti- n de la política de ez de Hoz".**

Lo desarrollistas, indica mento, tienen estas stas de aplicación s salarios tienen que aumentar inmediatamente, para lo cual los empresarios podrán destinar dinero en vez de pagar altos intereses; 2) La inflación hay que combatirla con la reducción del gasto público y mayor y mejor producción; 3) El gasto público puede ser reducido sin provocar desocupación; 4) Los impuestos podrán bajar en razón de que se disminuirá el gasto improductivo, lo cual hará disminuir la evasión; 5) La paridad cambiaria debe ser realista, para que deje de ser negocio el comprar dólares; 6) La tasa de interés tiene que bajar para las actividades productivas; 7) La empresa privada estará estimulada para invertir y producir con el crédito, la disminución de la presión tributaria y la protección arancelaria; 8) La inversión estará orientada con el crédito selectivo, las desgravaciones y el arancel diferencial, pero rechazando el liberalismo; 9) La deuda externa debe ser renegociada con un programa económico interno capaz de poner en marcha al país, generar riqueza y darnos poder de negociación; 10) Las inversiones extranjeras y la repatriación de capitales argentinos serán estimuladas, y orientadas conforme a los objetivos del plan; 11) El programa de inversiones será orientado, aun desde el corto plazo, hacia un desarrollo integrado; las industrias básicas, la infraestructura de comunicaciones y transporte, la tecnificación del agro y la integración de las economías regionales significan suprimir el subdesarrollo como causa de la crisis, elevar el nivel de vida de la población y afirmar la independencia de decisión nacional, expresa el documento.

"Así como es clara nuestra propuesta económica, también lo es nuestra propuesta política para llevarla adelante", dice el MID y apunta que **"no es la concertación, que conduce al inmovilismo y significa una mera imposición del gobierno",** ni el enfrentamiento de clases, ni **"una nueva experiencia elitista y autoritaria",** sino **"la alianza de todos los sectores sociales, la cual debe expresarse políticamente en un Frente Nacional".**

CONCENTRACION DE LA JUVENTUD

Poco antes de partir rumbo a la ciudad de Santa Rosa, en La Pampa, jóvenes del Movimiento de Integración y Desarrollo se concentraron en Rodriguez Peña y Corrientes. En la capital pampeana celebran, entre hoy y mañana, el "Primer Congreso Nacional de la Juventud del MID", al que concurren delegaciones de los 24 distritos del país. Se debaten en la reunión tres temas: "La juventud y la realidad nacional", "El papel de la juventud en el frente nacional" y "Organización e instrumentación del trabajo político".

MALVINAS; MAS DEMORAS

Sentenciarían a los Responsables Recién el año Próximo

El Consejo Supremo de las Fuerzas Armadas recién estaría en condiciones de dictar sentencia a los máximos responsables de la guerra por las Malvinas en los primeros meses de 1985, debido a la gran cantidad de requerimientos hechos por los defensores de los militares inculpados y el fiscal del tribunal, brigadier **Enrique Rosso**, según trascendió.

Inicialmente, estaba previsto que el Consejo Supremo emitiera su fallo antes de fin de este año, pero la solicitud de pruebas y nuevos testimonios reclamados por Rosso y los defensores haría imposible concluir la tarea en el lapso previsto.

Una fuente cercana al tribunal castrense señaló que **"los auditores del Consejo están analizando los pedidos hechos por las partes, para determinar cuáles son aceptados".**

Agregó que **"es tan grande la cantidad de pruebas y testimonios solicitados que, aún aceptándolos en parte, el tribunal difícilmente esté en condiciones de dictar sentencia antes de que concluya el verano próximo".**

El propio presidente del tribunal, brigadier **Luis María Fages**, informó recientemente que Rosso presentó un escrito de casi cien carillas mediante el cual solicitó que el Consejo tome más de cuarenta nuevas declaraciones testimoniales.

Hasta el presente, el alto tribunal impuso prisión preventiva rigurosa a los ex integrantes de la Junta Militar que gobernaba la Nación cuando se desató el conflicto bélico, general (R) **Leopoldo Galtieri**, almirante (R) **Jorge Anaya** y brigadier (R) **Basilio Lami Dozo.**

Además, el Consejo Supremo puso a su disposición según lo dispuesto en el artículo 316 del Código de Justicia Militar a otros trece altos oficiales de las tres fuerzas.

Se trata de los generales Omar Parada, **Oscar Jofré, Mario Benjamín Menéndez y Osvaldo García**, del teniente coronel **Italo Piaggi** y de los coroneles **Alejandro Repossi y Juan Mabragana.**

También se encuentran en esa situación los vicealmirantes **Juan José Lombardo y Leopoldo Suárez del Cerro**, el capitán de navío **Alfredo Astiz**, el capitán de corbeta **Luis Lagos**, el brigadier **Hellmuth Weber** y el comodoro **Wilson Pedrozo.**

Hasta el presente, solo prestaron declaración en calidad de testigos el actual comandante de operaciones aéreas, brigadier **Ernesto Crespo**, y seis altos oficiales del Ejército.

La denominada **"cabeza de expediente"** de la causa, que está en la etapa de apertura a pruebas, la constituye el informe que elaboró la comisión interfuerzas encabezada por el recientemente fallecido general (R) **Benjamín Rattembach.**

Galtieri y Anaya podrían ser condenados a muerte si el Consejo Supremo aplicara el máximo de sanciones previstas en el Código de Justicia Militar para los delitos que les imputa el **"informe Rattembach".**

INDAGATORIA

Jefe de Gendarmería, Acusado

El Consejo Supremo de las Fuerzas Armadas indagaría la semana próxima al ex jefe de la Unidad Regional Número 2 de la policía santafesina con sede en Rosario, comandante de Gendarmería **Agustín Feced**, quien se encuentra recluido desde hace varios meses en el penal para encausados de Campo de Mayo y está acusado de gravísimas violaciones a los derechos humanos.

El alto tribunal analizó ayer un cuestionario de más de cien preguntas confeccionadas por el cuerpo de auditores del organismo para tomar declaración indagatoria a Feced, según informó un vocero del Consejo Supremo.

Esta causa, que fue declinada por la Justicia Civil al Tribunal castrense, también involucra a cuatro policías.

Feced y los cuatro policías fueron acusados de someter a torturas y violaciones a personas detenidas en el período de la lucha antisubversiva.

Por otra parte, informó que los auditores del Consejo Supremo continuan reuniendo antecedentes para preparar las indagatorias de los ex integrantes de la Segunda Junta Militar del denominado proceso de reorganización nacional, general (R) **Roberto Viola**, brigadier (R) **Omar Graffigna** y almirante (R) **Armando Lambruschini.**

EL PERONISMO HACE FELIZ A BORGES

MAR DEL PLATA, 8 (De nuestro corresponsal).— El escritor Jorge Luis Borges dijo estar feliz porque "los peronistas están peleados entre ellos" y expresó que espera "que sigan así, ya que de lo contrario podrían ganar futuras elecciones".

Borges recordó que en 1983 "hicieron una campaña electoral muy torpe; eligieron mal los candidatos a causa de ese malevaje que todos conocemos", pero señaló que "hubieran podido ganar las elecciones con programas".

En declaraciones a la prensa local, el reconocido escritor sostuvo que "algunas Madres de Plaza de Mayo son sinceras, pero no sé si todas lo son".

"He recibido en mi casa gente que llora sinceramente, pero desde luego que habrá muchas que obedecen a fines políticos", agregó.

El hombre de letras se refirió luego a la decisión del Gobierno de llamar a una consulta popular sobre la propuesta papal, lo que consideró como "un pseudo problema que distraerá la atención".

Borges afirmó que "debemos aceptar cualquier decisión que signifique la paz", aunque precisó que "la idea de que todo el mundo opine a través de una consulta es un error".

El autor de "El Sur", "Ruinas circulares", "La intrusa" y otros relatos, se mostró confiado en que el país alcanzará una solución para los problemas que padece, pero aclaró que eso ocurrirá "dentro de diez años" y "si todos somos hombres éticos o tratamos de serlo".

MENSAJE

A Belaúnde Terry

LIMA, 8 (ANSA).— El primer mandatario de Argentina, Raúl Alfonsín, remitió un mensaje al jefe de estado peruano, Fernando Belaúnde Terry, reiterándole "las más cordiales expresiones de solidaridad".

El mensaje del presidente argentino coincide con la conmemoración del "Día de la Amistad Peruano - Argentina", instituido hace 23 años, en forma coincidente con el aniversario del desembarco de la expedición libertadora del general José de San Martín, en Paracas.

El "Día de la Amistad Peruano-Argentina" será conmemorado con diversos actos que contribuirán a dar un digno marco al acontecimiento y a reafirmar la férrea voluntad de ambos pueblos de proseguir la senda de fraternidad y cooperación que trazara el Libertador, José de San Martín.

CADA ARGENTINO DEBE HOY 1.600 DOLARES

Cifras de la Deuda Externa

El Banco Central difundió los resultados preliminares de la encuesta sobre la deuda externa al 31 de diciembre último que, actualizada al 7 de setiembre, alcanza a 44.438,1 millones de dólares. Esta cifra experimenta variantes no esenciales según la información provenga de los deudores o de los acreedores externos. A ella deben añadirse otros rubros que alcanzan a unos 680 millones de dólares, por ejemplo el de las deudas no declarables que son las menores de 5.000 dólares para el sector público y a 15.000 para el privado, así como ciertos atrasos de pagos. Según esto, la deuda global redondearía los 45.000 millones, preclara herencia de Martínez de Hoz y "su" Proceso.

Esto significa que cada argentino, hombre o mujer, niño, adulto o anciano, debe la bonita suma de 1.600 dólares, equivalente a unos 170.000 pesos, o sea, unos diez salarios mínimos de convenio. También significa que un padre de "familia tipo" (cónyuges y dos hijos menores) "adeuda" unos 680.000 pesos, ¡claro que en este caso tiene la ayuda del salario familiar!

Los vencimientos de capital para el año en curso asciendeN a 7.992,8 millones de dólares.

La deuda externa pública al 7 de setiembre último suma 31.637 millones de dólares según la estimación del BAnco Central, que son 30.107,4 de acuerdo a las declaraciones de los deudores y 32.219,9 según los acreedores. De aquella suma, un 90,7% corresponde a la deuda financiera y un 7,6% a la comercial, clasificándose el 1,7% restante como "otras deudas".

La deuda privada alcanza a 12.800,3 millones (14.268,9 según deudores y 12.851 según acreedores), siendo el 82% financiera y el 16,9% comercial.

El principal acreedor es EE.UU. (16.638 millones), seguido de Panamá (4.174,5) y Reino Unido (3.969,8). Panamá, como Bahamas (944,8 millones) son tapaderas de bancos multinacionales que allí se refugian por cuestiones impositivas.

Siguen en orden de importancia Alemania, con 1.787,7 millones de dólares, Japón, con 1.226,7; Francia, con 1.123,2; Suiza, con 1.045,9 e Italia, con 509,7. La deuda con los organismos internacionales asciende a 2.943,2 millones de dólares.

En cuanto a la moneda en que estas deudas deben pagarse en casi todos los casos se trata de dólares norteamericanos (26.130 millones sobre los 32.219,9 de la deuda del sector público).

INICIARON SUMARIOS A 23 EMPLEADOS PUBLICOS

PARANA, 8 (De nuestro corresponsal).— El gobierno entrerriano inició sumario administrativo a 23 agentes de la Dirección de Mantenimiento y Suministros de Vialidad Provincial, tras un informe en que el Tribunal de Cuentas revela profundas irregularidades administrativas, civiles y penales.

Los considerandos del decreto respectivo señalan que en los primeros análisis se han advertido anormalidades de envergadura en las rendiciones de comisiones de servicio, que determinarían responsabilidades tanto de los agentes que las rindieron, como de sus superiores jerárquicos, que no ejercieron el control debido.

Además, se observó un cúmulo de irregularidades, como la emisión de cheques antes de recibirse los remitos conformados, la efectivización de pagos antes de recibir los bienes o servicios, el fraccionamiento indebido de compras, violaciones a diversas normas del régimen de contrataciones del estado provincial, falta de contralor de existencia y movimiento de bienes a cargo de distintos sectores, excesivo consumo de combustibles y neumáticos, e inobservancia de elementales principios de vigilancia y control, por solo citar algunas.

OBJETAN LOS PRODUCTORES LOS NUEVOS PRECIOS FIJADOS PARA EL VINO Y LECHE

Ante el aumento fijado para el precio de la leche, ocho entidades ruralistas objetaron la medida por "no cubrir los costos de producción", registrándose igual situación a nivel vitivinícola al considerar los productores que el nuevo incremento de los costos de vino es insuficiente.

En un comunicado que nuclea a la Sociedad Rural Argentina, la Asociación Criadores de Holando Argentino, la Unión General de Tamberos, la Federación Agraria Argentina, el Frente Agrario Nacional, las Confederaciones Rurales Argentinas y FECET, se sostiene que el precio fijado para la leche "implica una mejora sobre el pagado en agosto último" pero se advierte que se debe tener en cuenta que ese monto "no solo no cubre los gastos de producción sino que además su valor real sufre una caída no inferior al 30 por ciento al ritmo de inflación actual, por la demora promedio de 45 días con que es percibido por los productores".

Insistieron por otra parte en reclamar al Ministerio de Economía "las medidas definitivas capaces de sacar a la actividad lechera de su estado de estancamiento y asegurar, al mismo tiempo, el normal abastecimiento de lácteos de calidad a la población". Cabe destacar que la situación del sector será analizada nuevamente por esas entidades durante una reunión que se efectuará la semana próxima.

Por su parte, la Sociedad Cooperativa de Tamberos de la zona de Rosario consignó en un informe que "los valores que hoy en día recibe el tambero por el vital alimento, registrarán el nivel más bajo de los últimos treinta años". Explican asimismo que "la dramática caída de los volumenes de producción es resultado de la paulatina desaparición de las explotaciones lecheras en el sur santafesino".

● MAS QUEJAS

En San Juan y Mendoza, especialmente, el incremento del 4,95 por ciento sobre el precio del vino para consumo dispuesto por la Secretaría de Comercio, produjo descontento entre los productores que especulaban con un aumento mayor.

Por tal motivo se enviaron telegramas a las autoridades pertinentes, solicitando urgentes medidas para revertir la crítica situación.

RECLAMAN ESFUERZO A AGRICULTORES

SANTA FE, 8 (De nuestro corresponsal).— El presidente Raúl Alfonsín afirmó que su gobierno va a asegurar la rentabilidad del sector agropecuario y pidió a los productores de todo el país "un esfuerzo" para que se lancen a producir "para toda la Nación".

El jefe de Estado pronunció estos conceptos al llegar al aeropuerto local de Sauce Viejo, desde donde se trasladó a la vecina localidad de Esperanza, a 45 kilómetros al oeste de aquí, donde habrá de presidir los actos centrales del Día Nacional del Agricultor y dirigirá un mensaje al país.

La llegada del primer mandatario se produjo a las 9.30, luego de lo cual fue recibido por el gobernador José María Vernet (PJ) y por otras altas autoridades provinciales.

Acompañan al presidente Alfonsín, el vicepresidente primero de la Cámara de Diputados de la Nación, Roberto Silva; el asesor presidencial, Aldo Tessio; el vocero oficial José Ignacio López; el diputado Luis Cáceres; y el presidente del Banco Hipotecario Nacional, Anibal Reynaldo.

Con la presencia de representantes de más de medio centenar de medios informativos y numeroso público, el que luego acompañó la caravana de automóviles oficiales durante el trayecto del aeropuerto de Sauce Viejo a la localidad de Esperanza, arribó el doctor Raúl Alfonsín a esta provincia y fue recibido por el gobernador Venet, quien también abordó el colectivo especialmente dispuesto para el traslado del Presidente de la Nación. Al paso de la fila de vehículos en que viajaban los funcionarios, el público brindó calurosa acogida a los visitantes, mientras motociclistas de la policía flanqueaban la caravana.

Mientras tanto, en Esperanza, epicentro de los festejos de la jornada, se montó un compacto sistema de comunicaciones en una dependencia de la Municipalidad local, para uso de los periodistas acreditados, con equipo de télex y líneas telefónicas.

La comitiva presidencial y los funcionarios de la gobernación santafesina salieron de la estación aérea hacia la Ruta Nacional Nº 11 para tomar luego la provincial número 1, atravesando la localidad de Frank; ésta fue la escala previa al arribo a Esperanza, donde la acogida popular fue jubilosa.

PIPPO EN GRAVES APRIETOS

Volvería a ser Detenido por Negarse a los Exámenes Psiquiátricos

evamente, el "caso de la profesora de ", Aurelia Catalina Briant, vuelve al r plano del interés público. Y esto, co- irecta consecuencia del hecho de que fuera su marido, el policía y profesor en Federico Antonio Pippo, se ha negado camente a ser examinado por psiquia- egún lo oportunamente decidido por el que interviene en el secuestro y asesina- la bella docente.

mo es de público conocimiento, por la ión que el caso ha tenido, Pippo sigue tado en la causa, mientras el magistra- onda la investigación, a fin de reunir los entos de juicio necesarios para esclare- horrendo suceso de sangre que, por sus ales características, conmocionó a la po- ón.

po, oficial principal de la policía bonae- y docente en la Facultad de Humanida- e La Plata y en la Escuela Normal N° 1 idente Roque Sáenz Peña", de esta capital, desde un primer momento se opuso a ser examinado por psiquiatras y psicólogos, lo que en verdad no hace más que acentuar las sospechas que recaen sobre él. Porque si es un hombre normal —señaló un funcionario policial— no se explica que tema que los exámenes ordenados por el juez Burlando puedan llegar a comprobar que se está ante un hombre que padece serios desequilibrios mentales".

En sus diversas declaraciones periodísticas y al ser indagado por la policía y el juez, doctor Julio Burlando, Pippo incurrió en gruesas contradicciones, lo que sumado a otras evidencias determinó que en su momento el magistrado dispusiera su prisión preventiva. Pero más tarde Pippo recuperó la libertad al prosperar un recurso presentado ante la Cámara de Apelaciones de La Plata, que juzgó que las evidencias contra él reunidas no eran aún suficientes como para privarlo de la libertad.

Ahora, si no se aviene a ser examinado, el juez Burlando, conforme a lo que trascendió en medios judiciales, dispondrá su detención, precisamente, para cumplir esa requisitoria de la investigación.

Mientras tanto, Pippo, que vive en la casa de City Bell donde hasta la separación de ambos también residía la infortunada profesora Briant, intentó reanudar el dictado de sus clases, en la Escuela Normal N° 1, de esta Capital, situada en la avenida Córdoba y la calle Riobamba. Esta decisión tuvo consecuencias disímiles, ya que si bien sus alumnos del turno de la mañana aceptaron su presencia en el aula, la misma fue categóricamente rechazada por quienes asisten a los cursos nocturnos del establecimiento.

Estos alumnos consignaron que mientras permanezca imputado en la causa, por el juez actuante, el profesor Pippo no puede dictar sus clases de castellano, literatura y latín.

Asimismo, de manera precisa, esos alumnos señalaron que es "incompatible" que Pippo ejerza la docencia cuando han circulado profusas versiones acerca de su vinculación "con la actuación policial en la época de la represión".

Pippo, según se supo, considera la situación creada y desistiría de concurrir a la Escuela Normal mencionada. Pero lo más importante ahora, en el "caso de la profesora de inglés", es que otra vez el juzgado del doctor Burlando es lugar de intensa actividad, presumiéndose que el magistrado se apresta a tomar decisiones, tras haberse completado distintos aspectos de la compleja investigación.

A dos meses del asesinato de la bella profesora, el autor y sus cómplices aún siguen en libertad. Pero todavía se mantiene vívido el horror del hecho, ya que la señora Briant fue torturada con una crueldad incalificable, para después ser ultimada en una final expresión de venganza y odio feroz.

ALTAN Y BALEAN SOCIO GERENTE

RDOBA, 8 (De nuestro ponsal).— Un especta- asalto que arrojó para alvivientes un jugoso fue perpetrado ayer a luz del día, en el centro a ciudad.

s hombres y dos muje- e se conducían en un o color verde, modelo 9, abordaron en la inter- ón de la Avenida Gene- az y Tablada, a una ca- eta de la firma "Salu- en la cual se conducían cio gerente de la firma, Sangeni y un empleado misma.

a esquina mencionada, er detenidos por el se- o, uno de los ocupantes orino bajó, arma en ma- se acercó a la ventanilla odado donde se condu- as víctimas, sustrayén- n portafolios donde lle- n $a 400.000 en efectivo chequera en blanco del o Udecoop con un sello firma del socio gerente empresa.

teriormente, y con ex- a tranquilidad, el sujeto ó a abordar el Torino, rando antes dos bala- ontra Sengeni, que pre- ia descender de su auto, evitar la huída. nombrado no fue alcan- por las balas.

CORDOBA: MUJER CON EL CRANEO DESTROZADO

CORDOBA, 8 (De nuestro corresponsal).— Una mujer de 46 años identificada como Ana Isabel Castro, fue encontrada muerta y con el cráneo destrozado a golpes en un departamento ubicado en pleno centro de esta ciudad.

El hallazgo fue efectuado por personal de la división homicidios de la policía de la provincia de Córdoba, luego de recibir una denuncia de un vecino por los olores nauseabundos que partían del interior de la vivienda. Fue así entonces que personal policial se hizo presente en el lugar, procediendo a derribar la puerta que se encontraba cerrada con llave. En esa instancia debieron enfrentarse a un macabro hallazgo, ya que la mujer yacía sobre el piso del dormitorio en avanzado estado de descomposición, presumiendo su deceso dataría de las primeras horas del lunes próximo pasado. Trascendió que seguramente se utilizó para cometer el crimen un pesado implemento afilado, ya que rostro y cráneo se encontraban totalmente destrozados, habiendo recibido la infortunada mujer varios golpes en la cabeza, así como también en otras zonas de su cuerpo.

En el departamento todo era desorden, por lo que se presupone que la víctima peleó con su agresor violentamente a efectos de salvar su vida.

Se desconoce otros datos sobre la mujer, aunque vecinos del departamento donde se cometió el brutal asesinato, dijeron que la habían visto con anterioridad en compañía del dueño de la vivienda.

En fuentes policiales trascendió que el propietario del departamento es un hombre de poco más de cuarenta años al que se le conoce por "Damián, obrero de una carpintería metálica, quien vivía allí totalmente solo, siendo espaciadamente visitado por la mujer asesinada. Dijeron también los vecinos que el hombre siempre se comportó correctamente, aunque nunca se le veía conversar con nadie. "Era muy taciturno y un tanto extraño" puntualizaron. Ante todo esto, el presunto "Damián" sobre el que no se conocen más datos, ha desaparecido de los lugares que solía frecuentar, ño asistiendo tampoco a su trabajo, siendo ahora intensamente buscado por la policía.

MALEANTE Y MAL PADRE

MENDOZA, 8 (De nuestro corresponsal).— La policía detuvo a tres delincuentes, autores de delitos contra la propiedad, y uno de ellos intentó dar muerte a su propio hijo, delante de la comisión policial que posteriormente lo redujo.

Así lo consigna el parte de la repartición, el que indica que fue esclarecido un robo en el barrio Pablo VI, del departamento de Godoy Cruz, cercano a esta capital. En el domicilio de Víctor Segundo Loyola, durante su ausencia, robaron un televisor color, un reloj "Rolex" y otros efectos.

Tras las averiguaciones del caso, se detuvo a José Antonio Sánchez y a Oscar Ochoa, domiciliados en el barrio mencionado, el primero de ellos se encontraba implicado en un homicidio calificado, siendo menor de edad; en tanto que Ochoa había cometido numerosos delitos contra la propiedad, además de ser soldado desertor.

El otro de los hechos, se produjo también en Godoy Cruz, en una vivienda de Primitivo de la Reta 225, de donde fueron robados un televisor, un reloj pulsera y otros elementos personales con los datos obtenidos por personal policial, se logró ubicar a Enrique Roberto Maraschi, en su domicilio de 6 de Setiembre 657 de Las Heras, cerca de esta capital, donde estaba junto a su esposa y dos hijos menores.

Al llegar los efectivos a la casa de Maraschi, este procuró evitar su aprehensión amenazando dar muerte a uno de sus hijos, desistiendo posteriormente ante la acción sicológica ejercida por los policías. Se secuestró un rastrojero, con el que Maraschi trasladaba los elementos mal habidos.

ERA HABIL; ESTA PRESO

SANTA FE, 8 (De nuestro corresponsal).— La policía local detuvo a un hábil estafador que mediante la utilización de cheques correspondientes a cuentas cerradas, hizo víctima de sus andanzas a comerciantes de la zona.

La investigación se puso en marcha al tenerse conocimiento que en la joyería "Worms", ubicada en San Martín 2184, un joven de elegante apariencia, fluida conversación y aparentando sólida solvencia económica, procuraba la adquisición de valiosa mercadería, ofreciendo abonar la compra con cheques.

De inmediato se estableció que de acuerdo a la numeración de los valores, los mismos correspondían a cuentas cerradas. Tras una corta espera y cuando el desconocido pasó a retirar lo adquirido se lo detuvo preventivamente.

Identificado se comprobó que se trataba de Alejo Rossi de 32 años, con domicilio real en Mendoza 334 de Tucumán y accidentalmente en ésta. Le fueron incautadas gran cantidad de chequeras de distintas entidades bancarias y diversas mercaderías, procedentes de anteriores e idénticas maniobras que llevaba en un automóvil con el cual se movilizaba y cuya procedencia también se investiga.

La policía, comprobó hasta el momento que Rossi había efectuado compras de esa forma en "Mundo Jeans" y en "La Soga", ambos negocios céntricos de aquí, prosiguiéndose las indagaciones del caso sobre estos hechos en los cuales se estima tiene igual responsabilidad, a la vez que se procura de otras policías provinciales establecer su requerimiento por idéntica actividad delictiva.

TELEFONOS "ENCADENADOS"

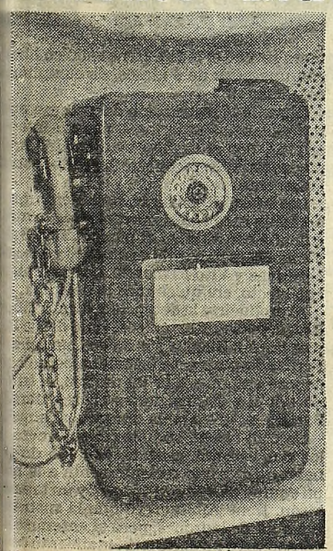

dena para evitar robo de teléfonos

Que se lleven presa a la víctima de un delito en lugar de perseguir a los autores, puede considerarse indignante, pero algunas veces sucede o ha sucedido.

La novedad absoluta e insólita es el caso de este teléfono público que ha quedado esposado por el delito de haber sufrido sucesivas depredaciones. Manos anónimas, en efecto, fueron despojando al artefacto de diversos accesorios, y hasta ha habido intentos de vaciarlo de "cóspeles".

Ante la reiteración de estos atentados, personal de ENTel. tomó una medida extrema y desesperada: "esposar" el auricular y amarrarlo con sólida cadena al cuerpo del aparato. Claro que el remedio puede ser peor que la enfermedad si los cacos, dispuestos a cualquier cosa, la próxima vez se llevan el auricular con aparato y todo.

PREFECTURA FRUSTRO CONTRABANDO

Personal de la Prefectura Naval Argentina frustró un intento de contrabando varias veces millonario consistente en repuestos para motocicletas —25 cadenas de transmisión y 16 cajas con 50 piñones cada una— que estaban listas para ser sacadas ilegalmente de la zona portuaria, informó hoy dicho organismo

Durante una recorrida de inspección efectuada en una zona del puerto de esta Capital, los efectivos detectaron la presencia de cajas sospechosas ubicadas muy cerca del alambrado que limita la jurisdicción portuaria de la avenida Madero, procediendo a su incautación y pasando las actuaciones al juez de primera instancia en lo Penal Económico número cinco, Manuel García Reynoso.

SE OFRECIA COMO CASERO Y ROBABA

Un hombre que se ofrecía para hacer trabajos temporarios y se definía ante su clientela como una persona de escasos recursos que necesitaba emplearse, robó a una señora que hizo la pertinente denuncia a nuestro diario con el propósito de que nadie más se deje engañar con ese tipo de artimañas.

La mujer que llegó a nuestra redacción es María Pérez de Ballerini, que tiene un vivero en la avenida 12 de Octubre y Madame Curie del partido de Quilmes, a ocho cuadras de la avenida Calchaquí.

Relata la víctima que leyó un pedido de trabajo en nuestro diario y que pretendiendo ser solidaria dio trabajo a Marcelo Reinaldo Prete o Frete. Así lo instaló en calidad de casero en la casa de su propiedad situada en Florencio Varela. De esta forma, el hombre que se pintaba como sin vivienda encontró como cobijarse y a la vez ganar dinero. Dice la denunciante que en lugar de agradecerle le robó cuanto había en la finca. Esto la afectó no solo monetariamente sino también en lo moral porque había creído fielmente en la persona y ahora se siente defraudada.

• Además de hacer la pertinente denuncia ante la policía, quiere que la noticia sea publicada en los diarios

SEA SOLIDARIO CON MADRE Y TRES HIJOS

Una madre de tres pequeños, María R. de Garay, formula a **través de CRONICA**, un llamado a la solidaridad, con motivo del incendio que afectó la vivienda precaria, de Casaraville 6558, en la localidad bonaerense de Wilde, donde tiene su hogar.

Las llamas, además de destruir parcialmente la vivienda, consumieron íntegramente, el modesto mobiliario y todas las pertenencias personales, de ella y de sus hijitos, Marcela, de 9 años; Griselda, de 7 años y Alejandro de 4. Por ello, recurre a la comprensión de todos cuantos puedan ayudarla con muebles y ropa, comunicarse con la portería del diario, en Azopardo y Garay, en esta Capital Federal.

Congoja y temores en el velatorio que se realizó en González Catán.

Gabriela Lorena durante una fiesta de cumpleaños de una compañera.

OLA DE VIOLENCIA EN

La Situación es Insostenible, Dicen Vecinos

Amplias áreas del Gran Buenos Aires, convertidas en "tierra de nadie" por la acción de malvivientes y "barras bravas", ven de día en día desmejorar la situación de quienes obligadamente deben habitarlas, ya sea porque en las mismas tienen su vivienda o porque allí trabajan. La situación —según el juicio de muchos vecinos— se está tornando verdaderamente insostenible, dado que la ola delictiva se acrecienta, mientras la falta de los medios adecuados, por parte de la policía, torna acentuadamente ineficiente su accionar. Concretamente, se frustran a veces asaltos, se ultima a malvivientes y se apresa a otros, pero en el vasto ámbito del Gran Buenos Aires esa labor se diluye ante una intensificación extraordinaria de los atracos, violaciones de mujeres y todo tipo de crímenes.

Un solo ejemplo, en el sentido indicado, lo proporciona el hecho de que, por día, entre la Capital Federal y el Gran Buenos Aires, son robados 150 automotores.

La situación en el Gran Buenos Aires se agravó en el curso de los últimos días, con algunos hechos de sangre que causaron conmoción, más aún porque en dos de los casos las víctimas fueron niñas. CRONICA se ocupó de estos sucesos. Uno se desarrolló en la localidad de González Catán, a las 22.30 de la víspera, cuando se enfrentaron dos "barras bravas" que se hallaban en el "pool" ubicado en la esquina de las calles Dungenge y Dambert.

El ambiente se tornó subitamente tenso y los "patoteros" se golpearon en la calle. Hubo disparos de armas de fuego y al intervenir la policía de la zona, con posterioridad, se verificó que había resultado muerta la niña Delia Susana Zorrilla, de siete años, quien transitaba por el lugar con su hermana más pequeña. La nena resultó descerebrada, al recibir un disparo de arma de fuego.

La familia, de muy humilde condición social, pudo realizar el sepelio de la pequeña víctima de la barbarie que hoy se afronta, gracias a una colecta realizada por los vecinos. La policía inició la investigación del hecho de sangre, pero todavía hoy nada se sabía acerca de quién fue el asesino.

Otro episodio de violencia se desarrolló en la inmobiliaria de avenida Calchaquí y Uruguay, jurisdicción de Quilmes. Hubo allí un infierno de balas al tirotearse hampones y policías, que culminó cuando uno de aquéllos fue ultimado, en tanto otro quedó herido y un tercero pudo escapar. En el episodio, que alarmó al vecindario, también resultó herido un sargento de la policía provincial. El hampón abatido fue identificado como Miguel del Barrio Contreras, argentino, casado, de 23 años, con extenso prontuario policial. El herido, resultó ser Antonio Santodomingo, argentino, de 24 años, quien sufrió heridas en la zona abdominal.

La policía secuestró en esa acción cuatro armas cortas de grueso calibre, mientras inicia la acción destinada a apresar al prófugo. Los tres malvivientes habían irrumpido en la inmobiliaria "Monteverde", que se dedica a la venta de casas prefabricadas.

● "¡TANTO DOLOR..."

"¿Qué puedo decir? Mi hermanita está muerta, mi mamá internada y mi familia destrozada. Estos son días tremendos. Creo que nunca podré olvidarme de tanto dolor, tanta angustia e impotencia". Intentando conseguir las palabras que faltan para explicar la congoja, el absurdo y la indignación fatalmente acumulados, Luis Scoppa, hermano mayor de la niñita Gabriela Lorena, cobardemente asesinada, comenta.

ESCAPA AL CONTROL POLICIAL

Ante el hecho de que muchos lugares del Gran Buenos Aires se han convertido ya en "maldita tierra de nadie", se observa una acción delictiva que —según todo lo evidencia— escapa al control de la policía, que carece de los medios necesarios para afrontar la violencia desatada por núcleos de malvivientes y marginados que crecen desmedidamente.

"Sólo en un día —señaló un funcionario policial— se roban 150 autos, pero a este hecho indudable deben sumarse los atracos, que se perpetran a toda hora y en cualquier lugar, la violación de mujeres, las agresiones de 'patotas' bravas y todo tipo de excesos, como si se hubiera comenzado a vivir en medio de la locura generalizada". Se ha admitido que, en muchos lugares, se torna ya difícil la permanencia de gente honesta, que vive de su trabajo, pero que no puede trasladarse debido a que no tiene otra vivienda o posibilidad de subsistencia. De las "villas" y otros conglomerados, surgen muchos de los delincuentes, pero también éstos operan en zonas residenciales, en una situación que, de seguir extendiéndose, puede llevar al pánico. En las últimas horas, dos nenas fueron muertas por disparos efectuados por asesinos que actúan sin ningún atisbo de piedad y la policía, haciendo lo que puede, abatió a un hampón e hirió a otro, pero las soluciones, en tan oscuro panorama, por ahora no se advierten... Sólo queda la realidad cruenta de las víctimas.

COMPLEJA PERSONALIDAD

• Una Carta de Fernando a su Madre
• Pertenecían a una Secta Brasileña

Tras haber declarado ante el juez ayer a la mañana, Sandra Braga fue devuelta al Hogar Santa Rosa, donde se encuentra alojada por orden judicial. Sus dos hermanos, Sergio, el homicida, Vito Fernando, cómplice o encubridor, tras declarar ayer a la tarde permanecen en la Alcaidía de Tribunales, ya que seguramente el lunes volverán a ser interrogados antes de pasar a la unidad carcelaria de Villa Devoto.

Mientras tanto, nuevos detalles sobre la personalidad de los menores y de la madre, Irene Albin de Braga, han trascendido de fuentes responsables.

Al trensarse por diversos motivos las relaciones entre los hijos y la progenitora, Vito Fernando, hace algunas semanas, habría sufrido una crisis de arrepentimiento y escrito una carta a Irene.

"Recién me doy cuenta, expresa en esta confesión, de lo que hacés por mí". Seguidamente, tras reconocer que la droga es negativa, escribe:

"Te adoro y te valoro como madre, y te pido disculpas, si es que puedes dármelas."

Al parecer, Sergio y Vito Fernando eran seguidores de la secta del Gurú Shai, un grupo de origen brasileño que busca el "paraíso" y una perfecta "calma espiritual" a través de "cuatro técnicas" que no excluyen prácticas crueles y violentas, motivo por el cual la secta habría sido prohibida en su país de origen.

En sus declaraciones ante la policía, Sergio Efraín y Sandra Fabiana habrían admitido sin atenuantes sus respectivas responsabilidades. "No intentaron disminuirlas para mejorar su situación procesal". En cambio; Vito Fernando habría insistido en afirmar que fue sorprendido por el asesinato de su madre y que sólo colaboró posteriormente para enterrar el cadáver y encubrir a su hermano. En este caso —existiendo dudas razonables al respecto— Vito Fernando recobraría la libertad, pues el encubrimiento entre hermanos no es punible.

Con relación a Sergio, tal como hemos dicho en ediciones anteriores, su responsabilidad "prima facie" es gravísima pues, siendo al parecer imputable, el delito se encuadra como homicidio calificado por el vínculo y la alevosía (prisión o reclusión perpetuas).

Sin embargo, el juez podría encontrar atenuantes relacionados con los antecedentes de la violencia materna y otras circunstancias familiares. A medida que transcurren los días parecen definirse algunos de los rasgos de la personalidad de Irene Braga, una mujer sola ante la vida, a cargo de tres hijos "difíciles", con exabruptos de violencia física que no excluían una voluntariosa dedicación materna y aún, contradictoriamente, el afecto.

La defensa, sin duda, hará hincapié en la causa por lesiones leves agravadas por el vínculo madre - hija (art. 92 Código Penal) iniciada en 1980 a raíz del maltrato inferido a Sandra (golpes y quemaduras).

Al parecer, los hijos varones habían conversado varias veces con la madre para que pusiera fin a estas reiteradas violencias y, finalmente, la denunciaron.

Irene Albin fue detenida, e ingresó el 17 de setiembre en la Cárcel de Ezeiza, donde permaneció un mes exacto. Aunque en primera instancia se denegó la excarcelación, la Cámara revocó el fallo e Irene salió en libertad con una pena de 6 meses, de cumplimiento condicional.

Durante la instrucción del proceso, surgieron violencias anteriores, penalmente prescriptas, por el tiempo transcurrido, que la madre también reconoció llorando desconsoladamente.

Los hijos, al declarar, admitieron que no obstante esas agresiones físicas la madre los cuidaba con ahínco. Al parecer, solo Sandra Fabiana era objeto de vejámenes y descargas agresivas y Vito Fernando, que le tenía mucho afecto, era quien más la defendía.

Al producirse la detención, Efraín Tiburcio Braga, padre de los chicos, viajó desde Brasil y se llevó a Sandra y a Sergio, no así a Vito Fernando pues éste trabajaba como cadete en una empresa. Por tal motivo, el tribunal no adoptó disposiciones en resguardo de Sandra, ni privó de la tenencia a la madre.

En otro orden, pudo también saberse que los dos varones, prisioneros de la droga, habían sustraído recientemente a la madre un equipo de audio "Pioneer" y un tapado de visón. Irene Albin creyó que la sustracción era obra de ladrones, pero al enterarse de la verdad tuvo un agrio enfrentamiento con sus hijos.

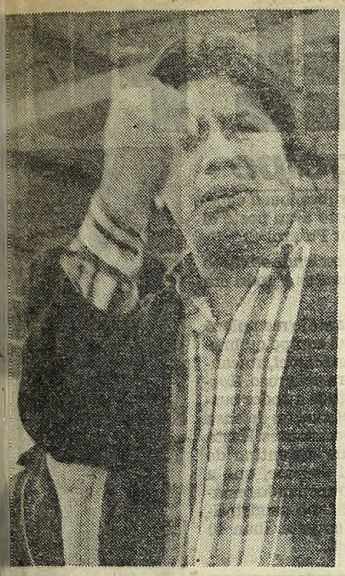

dignación de un tío de Lorena.

Parientes de Gabriela cuentan las andanzas de las patotas en Wilde.

Dolor ante la tumba de la pequeña.

EL GRAN BUENOS AIRES

reve diálogo con CRONICA. Como se informara, la nena a comprar pan y recibió un balazo al irrumpir en el nego- dos malvivientes.

Yo llegué de Córdoba, donde pienso radicarme para llevar da mi familia, y ni siquiera pude asistir al entierro. Mis manos y mis viejos están destrozados. A mi mamá —que internada en el hospital de Wilde con un grave cuadro oemotivo— no le avisamos todavía que enterramos a mi manita".

on lágrimas en los ojos e inmersos en una "terrible pesadi- de sangre y dolor, Alberto Scoppa, hermanito de 14 años niña asesinada, agregó a lo dicho por su hermano mayor: oy seguro que los asesinos de mi hermana son de la villa I, que está enfrente de nuestro barrio. Mi mamá, que ba parada en la puerta, los vio correr en esa dirección y no o reconocerlos, porque los asesinos al escapar dispararon veces, lo que la obligó a que se refugiara".

s integrantes de la angustiada familia Scoppa confirma- a CRONICA que en distintos procedimientos realizados a víspera por la policía del lugar, fueron detenidos tres ores con gran cantidad de armas en su poder, los que se esaron autores de distintos asaltos en la zona, pero nega- coda vinculación con los hechos acaecidos en la panade- le Wilde, donde resultó asesinada la pequeña Gabriel na.

e todas maneras y de acuerdo a fuentes llegadas a la onal de Avellaneda —a cargo de la investigación— se o saber que en la misma villa donde fueron detenidos los ores que se menciona, anoche, en otro procedimiento, on apresados hombres y dos mujeres con armas y frondo- contuario en su haber.

pesar de que todavía no se conocen detalles de las averi- ciones efectuadas por la policía, las mismas fuentes deja- entrever optimismo

Velatorio de la pequeña Delia Susana.

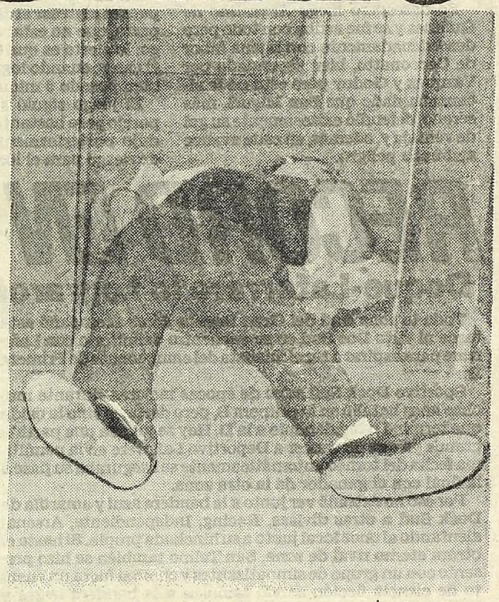

Contreras, hampón abatido ayer en Quilmes.

REVELAN LOS MATRICIDAS

TRAS ACALORADA REYERTA DIERON FIN A LA VIDA DE UN AMIGO, A BALAZOS

N MIGUEL DE TUCUMAN, 8 (De ro corresponsal).— Una comisión policía de Simoca, setenta kilóme- al sudoeste de esta capital, logró rar a dos delincuentes que en la ra, junto a un tercero prófugo, ase- on con disparos de revólver y esco- a César Armando Herrera de 32

acuerdo al informe policial, Angel io Herrera, padre del individuo nado, encontró en un camino veci- óximo a la localidad de Macio, a o tendido, muerto con varios dis- en todo el cuerpo.

a vez iniciadas las actuaciones del la policía logró detener a Ramón Rodríguez y Juan Morán, quienes saron que mantuvieron una acalo- discusión con la víctima, razón por al lo asesinaron vilmente sin darle unidad de descargo o defensa.

También confesaron los impávidos delincuentes que Rodríguez ultimó a Herrera de un disparo de escopeta en la cabeza y que mientras el infortunado albañil caía al suelo, Morán en completo estado de ebriedad y locura, le descerrajó seis disparos de revólver en distintas partes del cuerpo.

● MALEANTE PRESO

Tras una serie de diligencias la Brigada de Investigaciones de Lanús apresó a un maleante autor de varios ilícitos.

El detenido fue identificado como: Norberto Osvaldo Gubitosi, argentino, de 30 años, soltero, sin ocupación, domiciliado en calle Planta Urbana, Sector Cementerio de la ciudad de Monte Grande, Esteban Echeverría, quien se había unido en banda para delinquir con los prófugos conocidos como "Pepe" y "Mono".

Los inculpados cometieron tres hurtos y dos robos, de los que resultaron víctimas Ricardo Cascio, Vicente Cappolupo, Carlos Damián Hryp, René Lezcano de Lauro y Mauricio Rolón.

Se procedió al secuestro de un automotor marca Ford Falcon y documentación apócrifa de automotores.

● BANDA APRESADA

Efectivos de la seccional 1ª de La Matanza (San Justo), aprehendieron a tres delincuentes, una mujer y dos menores de edad, autores de numerosos ilícitos.

La detenida fue identificada como Rosa Beatriz Silva, argentina, de 19 años, soltera, domiciliada en Tira 15, planta baja, dto. 510 de Ciudadela y dos menores cuyos datos se mantienen en reserva por razones legales, un cuarto integrante conocido como "Abel" se encuentra prófugo.

FALLECE EN ACCIDENTE UN DIRIGENTE MEDICO

LA PLATA, 8 (De nuestro corresponsal).— El doctor Jorge Ricardo Gutiérrez, secretario general de la Federación Médica de la Provincia de Buenos Aires (FEMEBA), perdió la vida al accidentarse en el vehículo que conducía con dirección a esta ciudad, en jurisdicción de la localidad de Claypole.

Según informó la policía, Gutiérrez viajaba desde Morón hacia La Plata, cuando el automóvil Peugeot 604 que conducía tocó el cordón lateral de la avenida Monteverde, perdiendo el control del vehículo que dio varios vuelcos.

El dirigente médico viajaba solo y falleció en el acto.

● CICLISTA MUERTO

MENDOZA, 8 (De nuestro corresponsal).— Un ciclista murió al caer bajo las ruedas de un acoplado. Se trata de Genobario Martínez Tito, boliviano de 14 años, que ayer circulaba por calle Los Paraísos, del Barrio San Martín de esta capital.

La policía informó que al trasponer un puente, la víctima fatal perdió el equilibrio y cayó bajo las ruedas del acoplado que arrastraba un camión.

PARA SAN MIGUEL FUE

El Puntero de la "C" Supo Explotar el Contragolpe

Exigente partido para San Miguel, puntero de la "C" como visita ante Argentino de Quilmes. Tuvo la atracción suficiente como para reunir a buena cantidad de espectadores y, el juego no defraudó. Hubo intención de jugar al toque y eso mostró la habilidad de los mejores. Los quilmeños se fueron más al ataque pero los contragolpes de San Miguel arrimaron siempre peligro, contando con Martínez y Jodor en pleno ataque y de punta y con cuatro volantes efectivos, comenzó a tener el control del juego pese a que el local tuvo más la pelota e hizo todo el gasto.

Sobre el minuto 8 avanzó Fariña, dio para Jodor, éste habilitó a Martínez, pared con Acuña y el remate se fue apenas desviado. Luego nuevo avance del local, toques entre Vázquez, Cecconatto y Cristaldo, centro de éste, y frente al arco no llegó a tiempo Vázquez para empalmar.

GOL VISITANTE: En el minuto 12 se produjo la primera emoción grande. Martínez Fariña se mandó por la izquierda y Giachello cedió corner. Lo ejecutó Parra al primer palo, allí estaba Acuña que de taquito mandó la pelota a la red con gol de etiqueta.

Se desesperó luego Argentino de Quilmes y se fue arriba con todo pero desordenadamente con buena labor de Cecconatto, bien secundado por Vázquez y Godoy pero esto no le alcanzaba dado que San Miguel, más sereno, defendió exitosamente su gol de ventaja y, además, en cada avance arrimaba peligro.

Cecconatto sale entre varios adversarios, pero no irá lejos.

20 minutos y al pretender rechazar González se esforzó, falló y se lesionó. Fue reemplazado por Guerra minutos más tarde.

Un hecho insólito se produjo después al ingresar al campo de juego un perro, que no estaba invitado al juego, lo cierto es que todos fueron tras el can y, cuando lograron sacarlo habían pasado 5 minutos.

El juego siguió siendo atrayente, parejo pero bastante cortado. Se produjo posteriormente una situación de riesgo para el local. Con la pelota Fariña dio para Jodor que remató. El arquero Garcilazo se apoderó de la pelota junto al poste derecho, se le escapó recuperándola sobre la línea del arco.

● SEGUNDO TIEMPO

En el segundo período otro cambio en el local. Lesionado Vittor dejó su puesto a Chafalla. Todo siguió con la misma tónica. Argentino de Quilmes se mostraba impotente para vulnerar el arco rival. San Miguel defendía con seguridad. 10 minutos y toque de Wazcynki para Vázquez, buen cabezazo que se fue junto a un poste al corner desviado por Putero.

El partido fué decreciendo en ritmo al correr de los minutos y todo era bastante confuso.

25 minutos y Llorente lo reemplazó a Parra. Todo era del equipo quilmeño, menos el gol. San Miguel, atacando menos siempre era peligroso. Russo reemplazó más tarde a Jodor buscando el puntero reforzar su defensa en los momentos apremiantes. Hasta el final, todo fue de Argentino de Quilmes, menos el empate, que a punto estuvo de lograr cuando remató Vázquez y Real tapó magistralmente evitando el empate. Iban 40 minutos. Luego, final.

A. DE QUILMES 0
SAN MIGUEL 1

ARG. DE QUILMES: Garcilazo; Giachello, Vittor, González, Castillo, Alderete, Godoy, Wazcynsky, Vázquez, Cecconatto y Cristaldo. AS: Verea. DT: Regina. SC: Guerra, Chafalla, Márquez y Toledo.

SAN MIGUEL: Real; Putero, Ramírez, Sorvara, Arce, Panunzio, Vallejos, Parra, Jodor, Acuña y Martínez Faria. AS: Tallarica. DT: J. Orsi. SC: Guerra, Arregui, Llorente y Russo.

Arbitro: C. Mastángelo.

Cancha: Arg. de Quilmes.

Martínez Fariña ac

RECORD EN BOLETERIAS

Doque-Laferrere lo Lograron; Justo Triunfo de los Locales

Toda la zona Sud del Gran Buenos Aires acompañó esta tarde al viejo Doc Sud en su encuentro definitorio con Laferrere para aspirar a ser el finalista del campeonato de Primera D.

Sportivo Dock Sud supo de épocas mejores, durante muchos años batalló en la primera B, pero después vino la caida que terminó relagalándolo a la D. Hoy se jugaba una partida grande ya que de vencer a Deportivo Laferrere en la penúltima fecha del torneo automáticamente se aseguraba su pase a la final con el ganador de la otra zona.

Por eso no extrañó ver junto a la bandera azul y amarilla de Dock Sud a otras divisas, Racing, Independiente, Arsenal alentando al once local junto a su hinchada propia. Si hasta el otrora eterno rival de zona, San Telmo también se hizo presente con un grupo de simpatizantes y como si fuera un cuento de ciencia ficción se vio también a la bandera negra y blanca de los de Telmo junto a la de sus eternos adversarios.

Homenaje y aliento entonces para una institución que seguramente merece un destino mejor, por tradición, por trayectoria y por todo lo que significó a través de muchísimos años en su zona.

Y el partido respondió al fervor de las tribunas por que se jugó con todo ante un Deportivo Laferrere que venía precedido de una destacadísima campaña.

Pero Dock Sud fue más y prácticamente empujado por su hoy multitudinaria parcialidad terminó arrolando a su oponente, aegurándose de esa forma su pase a la final con quien a la postre encabece la otra zona de este torneo.

Y como no podía ser de otra manera en este partido se batieron todos los records de recaudación para esta categoría; nada emnos que trescientos diez y seis mil pesos pasaron por bolería. Por lo visto este record posiblemente dure muy poco ya que casi seguramente caerá cuando el viejo Dock Sud se juegue la carta final para su ascenso a la primera "C".

El resultado final fue Sportivo Dock Sud 2, Deportivo Laferrere 1.

En la zona A. Liniers aumentó sus posibilidades de acceder a la final sobre la hora a Juventud Unida por 1 a 0.

La goleada de la jornada fue la de Puerto Italiano 7, Atlas 1.

Otros resultados fueron los siguientes: Riestra 1, Defensores de Cambaceres 1; J.J. de Urquiza 1, Luján 0; San Carlos 4, Sacachispas 0; Argentino de Merlo 3, Centro Español 0. Con este triunfo Argentino de Merlo está en igualdad de posibilidades con Liniers para lograr el pase a la final con Sportivo Dock Sud y Yupanqui 0, Gral. Belgrano 1 y Acasusso 1, Central Ballester 2.

UNA PAREJA MATADORA

NUEVA YORK, 8 (EFE).— En excelente partido, donde, a excepción del segundo set, en el cual se perdieron un poco, las argentinas **Mercedes Paz** y **Gabriela Sabatini** se consagraron campeonas Juveniles de Dobles, en el torneo de Fleashing Meadows.

Las sudamericanas derrotaron a las estadounidenses **Cammy McGregor** y **Stephenie London**, por 6-4, 3-6 y 6-2.

Les costó entrar en ritmo a las dos chicas argentinas. Pero con un muy buen trabajo de conjunto lograron retener su saque y quebrar el de sus adversarias en el séptimo game, lo que le permitió sacar la ventaja decisiva para quedarse con el set.

En el segundo, se descontrolaron bastante y permitieron que las tenistas locales se llevaran el parcial. Pero en el tercer y último set, pareció en toda su dimensión la calidad de Gabriela Sabatini y el empuje y amor propio de Mercedes Paz, para practicamente "pasar por arriba" a sus adversarias. La firmeza y el despliegue físico hicieron que las norteamericanas no encontraran nunca el ritmo del set y por consiguiente el resultado no podía ser otro que el que se dio, un contundente 6-2 a favor de las argentinas, quienes así ratificaron el excelente momento por el que atraviesan Gabriela Sabatini y Mercedes Paz.

MARANGONI, AUSENTE CON AVISO

Quedó definitivamente aclarado el episodio suscitado ayer durante el entrenamiento matinal de **Independiente**, en el club Regatas de Avellaneda, ante la sorpresiva ausencia del mediocampista **Claudio Marangoni.**

Si bien en un primer momento, ni **Ramón Toribio Adorno** —que dirigió el entrenamiento, por ausencia de **Pastoriza**—, ni los directivos sabían lo que ocurría con **"Maranga"**, finalmente se supo que el jugador no pudo retornar del **Brasil**, en donde pasaba unos días de descanso con su familia.

Concretamente, su pequeño hijo padece una infección en un oído, y un médico carioca le aconsejó reposo absoluto durante algunas horas, lo que le impidió el retorno a tiempo para acudir a la práctica de referencia.

En consecuencia, si es que puede viajar, el lunes o martes **Marangoni** estará a pie firme con el plantel rojo, descartándose en consecuencia aquella versión que indicaba que trataba de ubicar su pase en un equipo extranjero.

En tanto **Néstor Clausen** acelera su recuperación, ya comenzó a entrenar el golero uruguayo **Carlos Goyén.**

PRODE

	L		E	
1		El Povenir		Sarmiento
2		Los Andes		Arsenal
3		Talleres		Quilmes
4		Armenio		Colón
5		All Boys		Estudiantes B.A.
6		Tigre		Almte. Brown
7		Dep. Morón		Dep. Italiano
8		Chicago		Def. Belgrano
9		Argentino (Ros.)		Banfield
10		Gim. y Esgr. L.P		Dep. Español
11		Racing Club		Lanús
12		Arg. de Quilmes		San Miguel
13		Dep. Merlo		Flandria

LAS CIFRAS DEFINITIVAS

Ante la susencia del fútbol mayor, el PRODE se ha volcado a las divisiones de ascenso, repartiéndose entre la "B" y la "C", el poder mágico que tiene el fútbol, no solo como atracción deportiva, sino también como la posibilidad de "salvarse" económicamente.

Para la jugada N° 579, se jugaron 2.314.410 tarjetas, habiendo sido impugnadas por la ya famosa computa ra de Lotería 8.721.

Si hablamos en plata, el "pozito" logró reunir la "m dica" suma de $a 118.034.1 destinado al pozo para q reúna los "suertudos" puntos, $a 47.213.964.

Y como para ir palpitan las posibilidades que se p den asistir a cada apostad anticiparon su partido Ta res y Quilmes.

PROXIMA FECHA

Sección A: Luján vs. Liniers; F. C. Midland vs. J. J. d Urquiza; Puerto Nuevo vs. Fénix; Central Ballester vs. Atl Centro Español vs. Acassuso; F. C. Urquiza vs. Argentino d Merlo y Juventud Unida vs. L. N. Alem.

Sección B: Sacachispas vs. Riestra; Sp. Barracas vs. Vi San Carlos; Deportivo Laferrere vs. Cañuelas; Gral. Belgra vs. Sportivo Dock Sud; Claypole vs. Yupanqui; Brown Deportivo Paraguayo y Defensores de Cambaceres vs. Vic riano Arenas.

RON "MATES" DULCES

...da su cuerpo y deja desairado a Cecconatto.

ITUZAINGO SACO UN PUNTO

Regular cantidad de aficionados en el Bajo Belgrano, para seguir de cerca las alternativas del enfrentamiento de Excursionistas e Ituzaingó, dos conjuntos con distintas alternativas.

Los primeros movimientos mostraron mejor plantado al equipo visitante, que hacía pesar su mejor dominio del esférico, pero careciendo por el momento, de fuerza en la definición.

Excursionistas se defendía y esperaba la ocasión para el contragol.

Más tarde, Franchosi cedió a P. Quinteros, rápido pase para Viveros Vera que dejó atrás a Savoy y remató rozando la pelota el vertical derecho de Chiesa.

El trámite era en líneas generales discreto.

Del Castillo, en uno de los esporádicos contragolpes, a los 26 minutos, hizo centro y cuando entraba Bárcena, Franchosi cedió tiro de esquina.

Emparejó las acciones el dueño de casa.

Luego, Nuín tiró sobre el arco; iba a cabecear Valdivia y Chiesa rechazó con golpe de puño.

Al descanso, con marcador en blanco.

● **SEGUNDO TIEMPO**

Al ser expulsado Pablo Quinteros, a los 14 minutos, por codazo a Carrasco, el local tuvo además ventaja numérica.

Hubo cambios en los conjuntos, Bertolini por L. Quinteros en Ituzaingó y Zarza por Robino, en el local.

En la parte final, llegaron las emociones. A los 44 minutos, **GOL DE ITUZAINGO: que hizo Valdivia, luego de un rebote. Y tras cartón, IGUALO EL LOCAL: Por medio de Savoy, luego de un córner.**

Un marcador justificado.

Lucha, mucha lucha y forcejeo fue el común denominador de Ituzaingó ante Excursionistas. En la foto, Mezher y Viveros Vera buscan quedarse con la pelota.

EXCURSIONISTAS 1 — ITUZAINGO 1

EXCURSIONISTAS: Chiesa; De Vaan, Savoy, Meneghetti, Mezher, Batalla, Robino, Carrasco, Del Castillo, Bárcena y Leguizamón. AS: Goroso. DT: M. Pintado. SC: Machín, Zarza, Gabutti y Morel.

ITUZAINGO: Mena; Benítez, Aloe, Franchosi, Nuín, P. Quinteros, Cataldo, Viveros Vera, L. Quinteros, Valdivia y R. Pérez. AS: Torres. DT.: J. Urbano. SC: Licastro, Olivera, Gómez, Caballero y Bertolini.

Arbitro: G. Marconi.

Cancha: Excursionistas.

DE ALMAGRO, PERO SUFRIENDO

...MAGRO 1 — C. CORDOBA 0

...MAGRO: Sarmiento; Henrich, Argüeso, Carrizo, Poles, González, Catalán, Mazariche, Pereiro, Godoy y Lozano. DT: ...olo.

...TRAL CORDOBA: Abaca; Ocampo, Colacray, Macri, ...hi, Killer, Núñez, Sánchez, Guagliano, Strambi y Paolo... DT: Santamaría.

A...tro: Ramírez

...l en el primer tiempo: 12 m Catalán (A).

...dencias: 16 minutos ST expulsado Ricchi (A).

C...bios: Langman y Rojas por González y Pereiro (A); Ma...ro por Strambi (CC).

R...audación: $a 235.500.

C...LEGIALES 4 — GRAL. LAMADRID 1

C...LEGIALES: Heredia; Del Bino, Palacios, Ratalino, De ...elice, Vega, Guerrero, Gómez, Batallini, Cotado y Maz...o. DT: Daniele.

G...L. LAMADRID: Medina; Franco, Casco, Villasanti, San ...sé, Montemurro, Cermeño, Zárate, Policaro, Alderete y ...ared. DT: Manrique.

A...tro: Padilla.

...l en el primer tiempo: 25 m Battallini (C).

...s en elsegundo tiempo: 6m. Policaro (L); 11m. Guerrero (C); 27m. Mazzeo (C); 40m. Cotado (C).

R...audación: $a 105.200.

S...N TELMO 0 — DEFENSORES UNIDOS 1

S...N TELMO: Mitchel; Flores, Ramírez, Ramírez López, Co...o, Landolfi, Belingieri, Sejas, S. González, Brunetti y A. González. DT: Rilo.

D...ENSORES UNIDOS: Cerchetti; Barrios, Crespín, Delga...todríguez, J. Maidana, Gallardo, Diez, M. Maidana, Luce...ro Reynoso. DT: Cefo.

A...tro: Dellacasa.

G...en el segundo tiempo: 39 minutos Gallardo (DU).

C...bio: Villarreal por J. Maidana (DU).

I...dencias: 42 minutos del ST expulsado Lucero (DU); 36 minutos ST expulsado Villarreal (DU).

R...audación: $a 53.300.

V...LA DALMINE 3 — SAN MARTIN 1

V...LA DALMINE: Lerguen; Schaer, Latreite, D'Alegre, So...e, Villanueva, Rojas, Iervasi, Gómez, Portillo y Basualdo. DT: Glaría.

S...N MARTIN: Colliard; García, Olivera, Ludueña, Padilla, ...assone, Berlingieri, J. González, Bidegain, Franco y Car...ozo Meza. DT: E.Lendoiro.

A...tro: O. De Gennaro.

G...les en el primer tiempo: 25 m Sosa (VD); 28 m Bidegain (...).

G...s en el segundo tiempo: 22 minutos De Alessandre (VD); ... minutos Basualdo (VD).

C...bio: De Alessandre por Gómez (VD).

R...audación: $a 35.286.

BERAZATEGUI 5 — COMUNICACIONES 1

BERAZATEGUI: Testa; Peloso, Pérez, Olmedo, Pastorive, Acevedo, Jumblut, Alegre, Frizenda, Sánchez y Cáneva. DT: Curia.

COMUNICACIONES: Carnovali; Jorge, Balmaceda, Graciani, Encina, Márquez, López, Dezouza, Rizzo, Lozano y Arleo. DT: Subcomisión.

Arbitro: Rodríguez.

Gol en el primer tiempo: 45 m Márquez (C) de penal.

Goles en el segundo tiempo: 3 minutos Cáneva (B); 4 minutos Márquez (C) en contra; 10 minutos Frizenda (B); 24 minutos Alegre (B); 38 minutos Jumgblut (B).

Incidencias: Expulsado 8 minutos Rizzo (C); 26 minutos Pérez (B). **Recaudación:** $a 47.500.

DEP. MERLO 4 — FLANDRIA 0

DEPORTIVO MERLO: Pínola; Bordón, Caballero, Irustia, Medina, M. Rodríguez, Chacón, Del Fabro, Castro de los Santos, Juárez y J. Guillermo. DT: Guillén.

FLANDRIA: Tobler; Filipetti, Ortiz, Giordano, Navarro, Camacho, R. Faurlín, Muñoz, Sotelo, C. Guillermo y Alday. DT: Aldeco.

Arbitro: A. De Bary.

Goles en el primer tiempo: 41m. J. Guillermo (IM); 45 m Bordon (IM).

Goles en el segundo tiempo: 7 minutos Castro de los Santos (IM); 21 minutos Juárez (DM) de penal.

Incidencias: 45 minutos del ST expulsado Navarro (F).

Recaudación: $a 20.219.

TRISTAN SUAREZ 0 — B. CENTRAL 0

TRISTAN SUAREZ: Azcano; Valdez, Prado, Astobiza, Altamiranda, De Véliz, Cáceres, Caló, Aragón, López y Núñez. DT: Rocco.

BARRACAS CENTRAL: Torres; Dios, Batista, Rodríguez, Sánchez, Garatea, Filardi, Otero, Hel, Lemos y Musi. DT: Calabrese.

Arbitro: Peroni.

MUÑIZ 1 — DEFENSA Y JUSTICIA 2

MUÑIZ: Molina; Maturano, García, De Cicco, Escobar, Samassa, Cortes, Orozco, Di Salvo, Fiala y Arrúa. DT: Aguilera.

DEFENSA Y JUSTICIA: Nazar; Correa, Laorca, Gusato, Schiapacasse, Lepore, Ayala, Raimundo, Barufaldi, Stefanutti y Iñiguez. DT: Moreno.

Arbitro: Corradino.

Goles en el primer tiempo: 2m, Cortés (M); 41m, Gusato (DyJ); 43m, Raimundo (DyJ).

● **GANO CASI**

Finalizó esta tarde el campeonato oficial de primera división de rugby, SIC que se había ya clasificado campeón la fecha anterior derrotó a Belgrano 27 a 9. Quedaron como subcampeones CASI y CUBA, el primero derrotó a Pueyrredón por 37 a 23 en tanto CUBA lo "apiastó" a Hindú al vencerlo por 63 a 15. En este encuentro a los 37 minutos del PT, en una confusa jugada fue retirado lesionado Diego Ferrario de Hindú, con fractura expuesta de mandíbula, siendo trasladado al hospital Aleman. Por su parte San Cirano goleó al descendido Champagnat 40 a 7.

ASI ESTAN EN LA "C"

ZONA "A"

EQUIPOS	J.	G.	E.	P.	Gf.	Gc.	Pts.
SAN TELMO	31	13	12	6	43	35	38
DEF. UNIDOS	31	13	11	7	56	42	37
T.SUAREZ	31	6	12	13	25	32	24
MUÑIZ	31	8	6	17	29	49	22
EXCURSIONISTAS	31	7	6	18	37	52	20

ZONA "B"

EQUIPOS	J.	G.	E.	P.	Gf.	Gc.	Pts.
SAN MIGUEL	31	16	11	4	49	29	43
DEF. Y JUSTICIA	31	13	12	6	44	27	38
DALMINE	31	14	7	10	47	30	35
BERAZATEGUI	31	12	9	10	35	33	33
LAMADRID	31	6	4	21	25	70	16

ZONA "C"

EQUIPOS	J.	G.	E.	P.	Gf.	Gc.	Pts.
ALMAGRO	31	16	10	5	43	21	47
ITUZAINGO	31	13	10	8	37	26	36
BARRACAS	31	9	12	10	38	42	30
SAN MARTIN	31	11	7	13	41	52	29
COMUNICACIONES	31	5	3	23	18	55	13

ZONA "D"

EQUIPOS	J.	G.	E.	P.	Gf.	Gc.	Pts.
COLEGIALES	31	16	9	6	62	40	41
A.DE QUILMES	31	14	10	7	46	28	38
FLANDRIA	31	11	10	10	36	39	37
C.CORDOBA	31	9	12	10	36	35	30
DEP.MERLO	31	7	9	15	35	45	23

LA PROXIMA FECHA

Flandria vs. Excursionistas; San Martín vs. Deportivo Merlo; San Miguel vs. Villa Dálmine; Comunicaciones vs. Arg. de Quilmes; Gral. Lamadrid vs. Berazategui; Central Córdoba vs. Colegiales; Defensa y Justicia vs. Almagro; Barracas Central vs. Muñiz; Defensores Unidos vs. Tristán Suárez; Ituzaingó vs. San Telmo.

SELECCIONADO: TIENE

Lesionado Brown y Seguramente Suspendido Ruggeri, a Bilardo le Queda una: Saporiti

Telefotos de Enrique Marcarian, enviado especial.

DUSSELDORF, 8 (Especial).— La delegación argentina una vez que pisó suelo alemán ha comenzado a trabajar con intensidad, con vistas al trascendental encuentro que el próximo miércoles protagonizará frente al seleccionado germano. Mientras desarrolló sus prácticas, el presidente de la AFA, Julio Grondona ha empezado a tramitar la visita de los jugadores al estadio en donde se llevará a cabo el partido, para hacer reconocimiento del terreno. Por lo que se ha podido observar ya es confirmado que Pumpido reemplace a Islas. Si Brown no se recupera y Ruggeri es suspendido por la FIFA, el gran candidato a salir como zaguero central es Eduardo Saporiti que está practicando en esa posición.

El Seleccionado Argentino de Fútbol concretó sus dos primeras sesiones de adiestramiento en esta ciudad, realizando en el turno inicial una práctica gimnástica sin exigencias y en segundo termino un partido de fútbol contra el equipo juvenil Duifborg.

La actividad duró varias horas, pese a lo cual el partido con los juveniles —absolutamente informal y sin que se contabilizaran los goles— se extendió por unos 70 minutos y fue un "banco de pruebas" para el entrenador Carlos Bilardo en una jornada gris lluviosa y fría.

Bilardo aún tiene esperanzas de que el árbitro del partido con los bélgas, Franz Wohrer, eleve la semana próxima el informe sobre la expulsión de Oscar Ruggeri, de tal modo que permita la actuación de éste el miércoles próximo ante los alemanes.

Tras un momento negativo registrado anteriormente, el estado de la lesión de José Luis Brown ha ido mejorando paulatina y levemente en las últimas horas, habiéndose descartado la posibilidad de enyesarlo, porque se lo trata en base a infiltraciones de calmantes.

"Esto sí que fue una desgracia, porque además de que para mí, el del miércoles, era el partido más esperado de la gira, después de lesionarme lo echaron a Ruggeri", se lamentó Brown.

Para hoy, el cuerpo técnico ha previsto dos entrenamientos más rigurosos que los de ayer, en tanto por la tarde probablemente la delegación recorra el estadio local, aunque aún debe gestionarse el permiso correspondiente.

El seleccionador concurrió anoche al partido del equipo local Borusia Dortmund y Borussia Moengenblach, donde actúan el suizo Friederick Egli y los internacionales alemanes Karl Forster y Felix Magath.

Mientras tanto en la sesión gimnástica solo fueron exigidos los futbolistas que no actuaron contra Bélgica el miércoles por la noche y se agregó a ese grupo Ricardo Gareca, por pedido propio.

El el partido de entrenamiento, Bilardo —optimista, bromeador— probó por momentos a Eduardo Saporiti como zaguero central, suponiéndose que esa variante podría introducir el caso de no poder contar con Ruggeri y Brown.

Bilardo comentó con los periodistas elogiosas afirmaciones de su colega aleman Frank Beckenbauer, aparecidas en el diario Bild Zeiting, el de mayor circulación de Alemania, con ocho millones de ejemplares.

En el reportaje, el entrenador local, que vio los triunfos ante Suiza y Bélgica, consideró que el equipo argentino, pese a ser en exceso agresivo —hecho que Bilardo no admite— es un rival temible.

Por el trabajo que ha venido desarrollando Carlos Salvador Bilardo hata el momento, el posible equipo que saldrá a la cancha, podría ser el siguiente: Pumpido; Camino, Brown, Ruggeri o Saporiti, Trossero y Garré; Russo, Ponce y Bochini; Burruchaga, Trobbiani y Gareca.

HECHO: EL 18, CON MEXICO

DUSSELDORF, 8 (Especial).— El seleccionado argentino de fútbol se presentará el 18 del corriente, en el estadio "Azteca", del Distrito Federal de México, enfrentando al representativo local, en partido amistoso que comenzará a las 22.30 (hora argentina), en reemplazo de los cotejos que inicialmente iba a sostener en los Emiratos Arabes.

La información fue suministrada por el presidente de la Asociación del Fútbol Argentino, Julio Grondona, quien se encuentra en esta ciudad junto con el seleccionado de su país, que el miércoles próximo se medirá con el representativo de Alemania occidental.

Al presidente de la AFA, Julio Grondona, le brillaron los ojos cuando se le comunicó que las autoridades futbolísticas de Arabia Saudita elevaban a 100 mil dólares el cachet para las presentaciones en ese país tras enterarse de la negativa inicial.

Pero a pesar de la conveniencia económica, Bilardo juzgó "poco serio" que la selección actuase en canchas de material sintético donde se acrecientan las posibilidades de rivales más acostumbrados que el equipo argentino.

"Ya nos pasó en 1979, cuando fuimos a jugar con el Cosmos y perdimos 2 a 1 porque los jugadores nuestros parecía que estaban sobre patines sobre esa cancha sintética", expresó Grondona al avalar los argumentos del adiestrador.

● **MAS DESDE AFA**

Oficialmente en AFA anoche se informó que no solo habrá un partido de Argentina en México el próximo 18 de setiembre, a las 22.30 (hora argentina), en el estadio Azteca sino que también se están realizando gestiones aquí para que el próximo 1° de noviembre se juegue el encuentro revancha en la ciudad de Buenos Aires. Para ello habría que contar con la colaboración de la Asociación Uruguaya de Fútbol que tiene programado un encuentro ante el equipo mexicano el próximo 30 de octubre, por lo que se superpondrían las fechas. Si los uruguayos adelantan el encuentro en un par de días, se habrá solucionado el inconveniente y partido con los mexicanos.

Por eso, es factible que en los próximos días Humberto Grondona inicie los contactos correspondientes con las autoridades del fútbol uruguayo.

"GANÉNLE A ALEMANIA"

DUSSELDORF, 8 (Especial).— El plantel del seleccionado nacional argentino de fútbol realizó sendos obsequios a tres de los integrantes del cuerpo técnico y está evaluando la posibilidad de hacer lo propio con el entrenador Carlos Bilardo, algo reacio a consentir este tipo de manifestaciones.

"A mí el mejor regalo que me podrían hacer es ganarle a Alemania el miércoles próximo", dijo bromeando Bilardo cuando un vocero del plantel le preguntó qué obsequio le gustaría recibir.

Los jugadores han cobrado cada uno 2.200 dólares de premios por sus tres actuaciones en la gira (800 por cada triunfo, 600 por la derrota) además de los viáticos diarios de 25 dólares.

● **RECUERDO**

DUSSELDORF, 8 (Especial).— La popularidad mundial de Diego Maradona ha quedado demostrada para sus compañeros de la selección, que se han cansado de contestar preguntas de los aficionados sobre si está en el plantel de la gira.

PACIFICO FUE UNA MAQUINA

No lo Pueden Parar, Ahora Aplastó a River Ante una Multitud

BAHIA BLANCA, 8 (De nuestro corresponsal).— A Pacífico no lo pudo parar ni el subcampeón sudamericano River Plate, que anoche cayó por el abultado marcador de 85 a 62 (parcial 43 a 23), en el encuentro de la octava fecha del Campeonato Argentino de Fútbol que se jugó en el estadio "Dr Osvaldo Casanova" ante una multitud, que dejó una recaudación record de 920.000 pesos, prueba más que evidente del interés que había despertado el enfrentamiento. Sin embargo, los aficionados salieron en cierta medida defraudados, ya que un solo equipo respondió: Pacífico, que en el primer período liquidó el encuentro.

El puntero y único invicto comenzó con una zona 3-2, pero enseguida varió por 2-3 y de esa forma el norteamericano Burket se adueñó de todos los rebotes, Richiotti manejó sutilmente el contraataque, y en menor medida acompañaron: el otro yanqui: Robinson y el cordobés Otton Jascowsky.

El juego rápido y punzante de los bahienses le fue reportando amplias ventajas ante un rival perdido, flojo en la marca y que además marraba los envíos, ya sea debajo del cesto como desde posiciones exteriores.

Los 20 puntos con que concluyó el primer tiempo, mostraban la realidad de lo que había sucedido en el rectángulo de juego, donde los "verdes" demostraron ser más homogéneos para poder dar vuelta el partido. No ocurrió nada de eso sino todo lo contrario, ya que Pacífico incrementó su potencial, porque Robinson se erigió en figura preponderante y junto a Nurket y Ricchiotti, manejaron el partido frente a un River, totalmente desconocido, con algunos arrestos de Yódice y de Arejula, pero que no le alcanzó para poder exigir a un equipo seguro, potente y que anoche demostró por qué se encuentra primero en la zona "A", es invicto y también lidera la clasificación general.

River sintió el desgaste de los continuos partidos y de un agotador viaje en micro de 12 horas. Ello lo pagó con una derrota.

PACIFICO (BAHIA BLANCA): Burket 20, Richiotti 10, De Battista 11, Jascowsky 18, Robinson 26. DT: O. Sánchez. Total: 85.

RIVER PLATE: Arejula 15, Meire 10, Pagella 9, Haile 6, Yodice 12 (FI); Zeballos 8, De la Fuente 0, Aguilar 2. DT: A. Finguer. Total: 62.

En el otro encuentro, San Andrés, en tres tiempos suplementarios venció como visitante a Instituto, por 166 a 11, luego de igualar los 40 minutos en 87, el primer alargue en 96 y el segundo en 104. El goleador fue Jorge Carrizo (I), con 32 puntos; en tanto que George Petterson fue el más efectivo del "Depe", con 25.

Mañana en el "Etchart" a partir de las 19 jugarán: Ferro-Sport Club de Cañada de Gómez y Boca-Atenas (Córdoba). En Esperanza, Almagro recibirá a Estudiantes (Bahía Blanca).

VELEZ SIGUE A PASO FIRME

Vélez Sársfield logró una pálida victoria ante Pueyrredón, por 69 a 55 (Parcial 44 a 32) y continúa encabezando el campeonato metropolitano de básquetbol de primera división "B", luego de jugada anoche la 17ª fecha.

El equipo velezano no repitió lo hecho ante Círculo Policial y Estudiantes de La Plata, ya que en la segunda etapa, sin valores fundamentales en su estructura como el estratega Villanueva y los pivotes: Scola y Leveau, dio la imagen de un equipo desorganizado, sin peso en los tableros y también sin un conductor dentro del rectángulo de juego.

En la primera etapa con un juego veloz, con la acertada conducción de Villanueva, la potencia y gol exhibida debajo de los tableros por Scola y Leveko, a Vélez le bastó para dominar a un entusiasta rival que fue superado siempre, pero que no por ello apeló al juego sucio, sino que trató de mover bien la pelota y buscar la definición por el hombre mejor ubicado.

Ello se apreció más con la entrada de Piasco, un jugador interesante que le otorgó solidez en la ofensiva, en especial en la zona de los tableros.

Eso sucedió en el primer período, ya que en el segundo y más al dejar el rectángulo de juego Villanueva y Leveau, Vélez perdió orden y seguridad en el traslado y supremacía en los rebotes.

Los demás resultados fueron los siguientes: Huracán de San Justo 119, Comunicaciones 51; Hacoaj 66, Estudiantes 63; Atlanta 74, Hurlingham 71; Ciudad de Buenos Aires 79, Parque 78 y Macabi 82, Crovara 79. Es puntero Vélez, con 32 puntos; Huracán de San Justo, 30; Policial (dos menos) y Racing (uno menos). 28.

SI NO HAY DOLARES, LOS MIRASOLES NO VENDRAN

Obras Sanitarias organizará el 14, 15 y 16 de este mes en su estadio de Núñez un torneo internacional de básquetbol, que se ha denominado "Aniversario de la Fundación de la Capital Federal" y que contará con la participación de los equipos brasileños de Corinthians y Monte Líbano y Peñarol de Montevideo.

Sin embargo, en la noche de ayer el secretario de básquetbol del club uruguayo Félix Vinas, en diálogo telefónico con CRONICA, señaló que "Peñarol no irá a jugar el torneo de Obras, ya que nosotros fuimos bien claros, aceptábamos concurrir, pero siempre y cuando nos pagaran, además de los pasajes y la estadía, un "cachet" de 800 dólares por partido, cifra que los directivos aurinegros dijeron que no podían abonar. Ante esa respuesta optamos por desistir de intervenir". De esta forma falta ver que sucederá ahora, ya que Obras deberá abocarse a la búsqueda de un equipo que reemplace a los orientales.

El programa que se había elaborado establecía que en la primera fecha jugarían: Desde las 20 Obras Sanitarias vs. Peñarol y Monte Líbano con Corinthians. En la segunda lo harían los ganadores con los perdedores y en la tercera se produciría, el enfrentamiento de los equipos que no hayan jugado entre sí.

En ese certamen el equipo porteño debutará ante el Barcelona, luego lo hará el 20 frente al campeón europeo Banco Di Roma, el 21 con el representante de los Estados Unidos, Maratón Oil, para cerrar su actuación ante el flamante campeón subcontinental Sirio de San Pablo.

Para el torneo que organizará y la "Jones" va a contar con el director técnico puertorriqueño Flor Meléndez, que llegaría esta noche, junto al panameño Rolando Frazer. El otro refuerzo, el "Aoricuá" George Torres, pero este último recién lo haría el miércoles ó jueves próximo.

El equipo "sanitario" integrará su plantel con tres extranjeros: los ya mencionados Torres y Frazer, más el norteamericano Norton Barnhill, que jugará como nacionalizaod argentino. A ellos tres se sumarán: Carlos Romano, Carlos Raffaelli, Esteban Camisassa, Héctor Campana, Gabriel Milovich, Mauro Grippo y Alejandro Gallardo.

LA SALIDA DEFENSIVA

ry Pumpido y Marcelo Trobbiani posan junto al auto alemán, en otro día lluvioso.

La cordialidad del empleado del hotel donde para la Selección, en el saludo a Pumpido.

BOCA: LE AMPLIARON PLAZOS

Aquellos candidatos "firmes" que se habían postulado pa- lograr la adquisición de la pileta, los quinchos y las dos ayas de estacionamiento que forman parte del predio ane- al estadio de **Boca**, deberán "apuntar" hacia otro objetivo, al menos esperar hasta el 17, día clave para saber si final- ente la entidad de la ribera salvará la demanda que inicial- ente le había sido fijada en **tres millones de dólares**, y que ncia ayer. Con el pago de las dos terceras partes o sea **2 illones** de los "verdes", Boca consiguió evitar aquel remate.

OTROS TRES. Cumplido el plazo del día 17, Boca contará n otro de un mes, para abonar otros **tres millones de dóla- s**, y evitar nuevamente el remate de otros sectores de sus stalaciones.

• **BOQUITA perdió con "bohemios".** Un equipo de profesio- nales de Boca, integrado por aquellos jugadores que no inte- graron la delegación que está de gira por Europa, perdió ayer con la primera de **Atlanta**, por **1 a 0**, gol convertido por **Walter Tamer**, precisamente un "ex xeneize".

Este equipo boquense, dirigido por **Mario Zanabria** y **Er- nesto Mastrángelo**, jugará mañana en **Paso de los Libres, Corrientes**. Posteriormente se presentará en **Mercedes**, de la misma provincia, y también probablemente en **Resistencia, Chaco**.

• **POCO ECO PARA EL PROYECTO.** Anoche se habló en AFA del torneo que está gestionando al más alto nivel nacio- nal "el licenciado" presidente de **Boca, Domingo Corigliano**, quien declaró en AFA que ese certamen —con participación de equipos de primera y primera B— iba a promover su inclu- sión en jugadas semanales del PRODE, cuyos ingresos serían repartidos entre los clubes.

Sin embargo estamos en condiciones de afirmar que el torneo tiene poco eco entre los dirigentes de AFA y miembros del comité ejecutivo. Por el contrario lo observan como un intento de prestigio por parte del dirigente aurizaul. Se espe- ra la llegada de **Grondona** a mediados de setiembre para decidir al respecto, o presentar algunas variaciones, ya que en su momento, también la AFA ideó un certamen similar para ayudar a sus clubes, en el difícil momento por el que atraviesan.

UN DOMINGO CON PIMIENTA

Hay Tres Partidos de Novela: Gimnasia con Español; Racing-Lanús y Chicago-"Defe"

Se completará mañana, desde las 16, la tri- simosegunda fecha, undécima de la rueda al, del campeonato de fútbol de **Primera visión "B" iniciada esta tarde con el parti- Talleres y Quilmes**, en Remedios de Esca- da.

De la programación, hay varios encuentros e despiertan singular expectativa, como r ejemplo los que protagonizarán **Racing** y **anús; Gimnasia y Esgrima - Deportivo**, y mbién Chicago - Defensores.

La totalidad de los partidos completarán, lemás, la boleta 579 de los pronósticos de- ortivos, **PRODE**.

Pero vayamos por partes. En **Avellaneda**, choque resultará —al menos en los pape- s— sumamente emotivo, teniendo en cuen- que el conjunto "granate" permanece prendido" entre los punteros, apareciendo omo uno de los animadores fundamentales el torneo. Frente a él, **Racing**, que en la portunidad deberá demostrar cuál es a cien- a cierta su real poderío, y si reafirma sus retensiones de figurar entre los ocho clasifi- ados, lo que por ejemplo intentaría con una ctoria ante los sureños. En la ciudad de **La lata**, desplegará su fútbol y su efectividad -al menos eso es lo que pretenderá—, el **De- ortivo Español**, cómodo líder del torneo. El onjunto "tripero" encontrará en la "empre- a" una chance ideal para afianzarse en el te de los de "arriba", y de paso, "romper" la acha interminable del once dirigido por **Ló- ez y Caballero**, que abarca nada menos que **4 triunfos, 4 empates y 3 derrotas**, una cam- aña realmente digna de los mejores elogios, que por supuesto fecha tras fecha lo tiene ás cerca del tan ansiado ascenso directo a a divisional superior.

El otro partido destacado, se jugará en **Ma- aderos**. Allí, el alicaído **Nueva Chicago** de- erá multiplicarse para dar cuenta de un **De- ensores de Belgrano** "agrandado" por lo que parece como una de sus mejores campañas n su historial.

Los dirigidos por **Busti** y **Leonardi** irán es- eranzados en conseguir dos nuevos puntos, que les posibilite no perder la pisada de **Espa- ñol**, ya que, en una de esas ... en fútbol nada está escrito.

Para los amantes de las cifras, podemos recordar que en la primera rueda, en estos tres partidos ahora fundamentales, los resul- tados favorecieron a **Racing** (2 a 0 ante La- nús); **Defensores de Belgrano** (2 a 0 ante Chi- cago) y a **Español** (2 a 1 ante Gimnasia).

Pero al margen de los tres partidos menciona- dos, los demás encuentros no pierden atracción, no solo por estar incluidos en el PRODE, sino porque de sus resultados se podrán o no ir clarificando las posiciones, es- pecialmente en lo que hace a quiénes accede- rán al octogonal, como a aquellos que luchan con "uñas y dientes" por no figurar entre los más comprometidos con el promedio del des- censo.

En ese ítem adquieren mayor implicancia los cotejos que sostendrán en **Gerli, El Porve- nir** y **Sarmiento** de Junín, ya que este último figura con promedio bajo; **Los Andes - Arse- nal** (comprometido seriamente el conjunto de Sarandí) y **Armenio - Colón**, en donde los de la colectividad cada vez lo sufren más de cerca.

En menor medida, aunque no por eso pue- den descuidarse, **Deportivo Morón** y **All Boys** también necesitan sumar, y ambos se- rán dueños de casa ante **Italiano** y **Estudian- tes**, respectivamente.

En síntesis, una jornada dominguera con fútbol del bueno, o al menos con todas las características de una fecha que puede adap- tarse a todos los gustos, y esperemos transcu- rra sin violencia.

La fecha completa presenta estos encuen- tros:

El Porvenir (27) - Sarmiento (25); Los Andes (30) - Arsenal (22); Armenio (19) - Colón (32); All Boys (25) - Estudiantes (35); Tigre (34) - Brown (33); Morón (28) - Italiano (20); Cjicago (32) - Defensores (43); Argentino de Rosario (35) - Banfield (31); Gimnasia (33) - Español (52) y Racing (35) - Lanús (37).

AQUI ESTAN ESTOS SON

EL PORVENIR-SARMIENTO
(PRODE N° 1)

EL PORVENIR: Scorza; R. Pérez, Abdala, Zacarías y Bernardes. Lucco, Benet y Pascutti. Corvo, Landaburo y Torletti. DT: H. Bentión.
SARMIENTO: Peratta; Lamolla, Ortiz, Corbanini y Salces. Manzi, De la Llera y Forgués. Pezatti, Fernández y Molina. DT: O. Malbernat.
Arbitro: J. C. Biscay.
Cancha: El Porvenir.

LOS ANDES-ARSENAL
(PRODE N° 2)

LOS ANDES: Yonadi; Bravi, Giorgi, Serrizuela y Bernardiz. Escobedo, Cabrera y Molina. Cuellos, Alarcón y Garay. DT: J. C. Merlo.
ARSENAL: J. Merlo; R. López, O. Rodríguez, O. López y Navarro. Torres, Aquino y Ladavaz. Marquez, Urtasún y Zinna. DT: R. Iturrieta.
Arbitro: C. Coradina.
Cancha: Los Andes.

ARMENIO-COLON
(PRODE N° 4)

ARMENIO: Valdivieso; H. González, Gallardo, Fanesi y Garderian. Oca, Campelo y Villareal. Quiroga, Saa y Maciel. DT: M. Ignomiriello.
COLON: Mercuri; Juncos, Wenner, Carmona y Scheneider. Pighin, Vidal y Balbuena. Saturno, Chena y Mir. DT: O. Sosa.
Arbitro: J. Borrelli.
Cancha: Defensores de Belgrano.

ALL BOYS-ESTUDIANTES
(PRODE N° 5)

ALL BOYS: Seria; J. López, Sánchez, Millozi y Garro. O. Pérez, Tavares y Anzarda. Reinandi, Ríos y Fabri. DT: A. Da Graca.
ESTUDIANTES: Manis; Corrales, R. J. Rodríguez, Méndez y Romano. Gerez, Cortés y Baldovino. Monroig, Espósito y Marandet. DT: H. Bongiovani.
Arbitro: M. Jacome.
Cancha: All Boys.

TIGRE-BROWN
(PRODE N° 6)

TIGRE: S. García; Roma, Mántaras, Articó y Urquiza. Pajón, Caliguri y Ortega Sánchez. Chaparro, Fiori y Río. DT: F. Sachi.
ALMIRANTE BROWN: Peralta Luna; Sequeira, Espinola, Amorone y Tobio. Giantomasi, Rojas y Rivoira. J. C. Fernández, Benítez y Rufini. DT: A. Vázquez.
Arbitro: J. C. Rúas.
Cancha: Tigre.

MORON-ITALIANO
(PRODE N° 7)

MORON: Micheli; Marucci, Luongo, Filipetto y Stagliano. Valoy, June y Villa. Armani, Rota y Toloza. DT: R. Ferreiro.
ITALIANO: Lanari; Robles, Díaz, Murillo y Albariño. Labruna, Verón y Bustos. Separquercia, Magán y Montecello. DT: A. D'Accorso.
Arbitro: E. Fernández.
Cancha: Deportivo Morón.

CHICAGO-DEFENSORES
(PRODE N° 8)

CHICAGO: Quinto Pagés; Schneider, Mora, Loyarte y Verón. Nahara, Fusani y Rifourcat. Rezza, Bina y Acuña o González. DT: J. Pérez.
DEFENSORES: Anhielo; Fraga, Barrios, Salzano y Correa. Ronci, Galbán y Ruiz. Cáceres, Quiroga y Aguirre. DT: Busti - Leonardi.
Arbitro: J. Rolando.
Cancha: Nueva Chicago.

ARGENTINO-BANFIELD
(PRODE N° 9)

ARGENTINO (R): Vilche; Miniello, Monti, R. Belem y Marinucci. Bertolini, Franchoñ y Jansa. Bastia, Herrero y F. Belem. DT: N. Bautista.
BANFIELD: Quiroga; Donna, Segovia, Peñaloza y Ramírez. Jara, R. Baglione y Milano. Tévez, Franceschini y Molina. DT: A. Celoria.
Arbitro: C. González.
Cancha: Argentino.

GIMNASIA-ESPAÑOL
(PRODE N° 10)

GIMNASIA: C. López; Luquez, Bianculli, Ingrao y Tempesta. Andrada, Ferrer y Carrió. H. López, Marasco y Toledo. DT: N. Veiga.
ESPAÑOL: Catalano; Zárate, D'Angelo, Díaz y Ojeda. Sassone, Correa y Donaires. Lorea, Moreno y Rodríguez. DT: López - Caballero.
Arbitro: P. Sinnott.
Cancha: Gimnasia.

RACING-LANUS
(PRODE N° 11)

RACING: Traverso; Squeo, Costas, Castello y Garcete. Brindisi, Urn y Ortiz. Matuszycsk, Raffo y Calderón. DT: A. M. Cejas.
LANUS: Molteni; Vatimos, Demagistris, Schamberger y Sicher. Atadía, Mamberto y Delpopolo. Villagrán, Fuentes y Cristaldo. DT: R. Cabrero.
Arbitro. N. Hay.
Cancha: Racing.

ES HORA DE DEFINICIONES

En el Veloz Monza, Antepenúltima Prueba de la Peleada F-1

MONZA, Italia, 8 (AFP, UPI y ANSA).— Aproximadamente 120.000 espectadores se darán cita mañana en el clásico autódromo de Monza, para presenciar el "Gran Premio de Italia", decimocuarta competencia válida para el campeonato mundial de Fórmula-1 en su versión 1984.

Las esperanzas de los "tifossi" italianos, están centradas en lo que podrán hacer las Ferrari de Michele Alboreto y Rene Arnoux. Una victoria en Monza, paliaría en parte, el gran fracaso que han tenido a lo largo del campeonato, las rojas máquinas que construyó el legendario "Commendatore" y que no dieron resultado en las competencias disputadas hasta el momento. Solamente un triunfo marca la magra cosecha de este año, logrado por Alboreto en Bélgica. Después, todo fue un cono de sombras.

Los 5.800 metros del autódromo de Monza, verán quizás una de las últimas luchas del año, con dos protagonistas máximos: El austriaco Niki Lauda y el francés Alain Prost. Los dos integrantes del equipo McLaren-Porsche, son a su vez los más empedernidos rivales y la tabla posicional del campeonato, muestra a Lauda en la vanguardia con 54 puntos, mientras Prost suma 52.50. Es decir, que solamente un punto y medio los separa, cuando faltan disputarse tres competencias. Entre los dos, sumaron nueve victorias a lo largo del año y de ellas, cinco fueron para Prost y cuatro para Lauda.

Con McLaren ya dueño indiscutible de la Copa de Constructores, ambos pilotos estarán en libertad para que gane el mejor o el que tenga más suerte y el resto, no tienen ninguna posibilidad de alcanzarlos.

Sin embargo, ganar en Monza siempre da prestigio al auto y al conductor y es por eso que son varios los aspirantes a llevarse los laureles, aparte de Lauda y de Prost. Elio De Angelis, con el Lotus-Renault, es uno de los candidatos y su tiempo del viernes, de 1m28s014/1000 a 237,234 Km/h habla bien a las claras del potencial del piloto y del auto. Su coequipier, Nigel Mansell, también aportará lo suyo.

Lo mismo puede decirse de los Brabham-BMW del bicampeón Nelson Piquet, de Brasil y del italiano Teo Fabi. Los Brabham siempre anduvieron bien en Monza y solo restará esperar saber si aguantan las 53 diabólicas vueltas que demandarán la veloz competencia que arroja anualmente promedios verdaderamente escalofriantes.

Del resto sobresalen los Renault de Derek Wareick y Patrick Tambay, que este año tuvieron actuaciones parciales muy buenas, pero la escudería que introdujo los motores Turbo en la Fórmula-1 actual, no tuvo un año feliz y al igual que Ferrari, la cosecha de puntos es muy magra. Ricardo Patrese y Eddie Cheever, tratará de que los Alfa Romeo también se destaquen frente al público italiano, mientras que Ligier-Renault con el italiano Andrea De Cesaris y el francés Francois Hesnault, también querrán irse de Monza con un grato recuerdo.

El resto solo acompañará y la revelación del año, el brasileño Ayrton Senna Da Silva, estará ausente, ya que fue sancionado por la Escudería Toleman, al firmar un contrato con Lotus, teniendo un compromiso vigente con el equipo inglés. Lo reemplazará el sueco Stefan Johansson.

LA CLASIFICACION

La parrilla definitiva de salida estará formada así: 1) Nelson Piquet, (Bra-Brabham BMW), 1'26"584/100; 2) Alain Prost (Fra. - McLaren Porsche) 1.26.671; 3) Elio de Angelis (Ita. - Lotus Renault) 1.27.538; 4) Niki Lauda (Aust. - McLaren Porsche) 1.28.533; 5) Teo Fabi (Ita. - Brabham BMW) 1.28.587; 6) Keke Rosberg (Fin. - Williams Honda) 1.28.818; 7) Nigel Mansell (G.Br. - Lotus Renault) 1.28.969; 8) Patrick Tambay (Fra. - Renault) 1.29.253; 9) Riccardo Patrese (Ita. - Alfa Romeo) 1.29.382; 10) Eddie Cheever (USA. - Alfa Romeo) 1.29.797; 11) Michele Alboreto (Ita. - Ferrari) 1.29.910; 12) Derek Warwick (G.Br. - Renault) 1.30.113; 13) Jacques Laffite (Fra. - Williams Honda) 1.30.578; 14) René Arnoux (Fra. - Ferrari) 1.30.695; 15) Marc Surer (Sui. - Arrows BMW) 1.31.108; 16) Andrea De Cesaris (Ita. - Ligier Renault) 1.31.198; 17) Stefan Johansson (Sue. - Toleman Hart) 1.31.203; 18) Francois Hesnault (Fra. - Ligier Renault) 1.31.274; 19) Thierry Boutsen (Bel. - Arrows BMW) 1.31.342; 20) Gerhard Berger (Aust. - ATS BMW) 1.31.549; 21) Manfred Winckelhock (Frg. - ATS BMW) 1.32.866; 22) Piencarlo Ghinzani (Ita. - Osella Alfa Romeo) 1.33.456; 23) Philippe Alliot (Fra. - Ram Hart) 1.34.120; 24) Jo Gartner (Aust. - Osella Alfa Romeo) 1.34.472; 25) Huub Rothengatter (Hol. - Spirit Hart) 1.34.719; 26) Jonathan Palmer (G.Br. - Ram Hart) 1.35.412; no calificado, Pier Luigi Martini (Ita. - Toleman Hart) 1.35.840.

ROSBERG SIGUE EN WILLIAMS

MONZA, Italia, 8 (EFE y DPA).— El piloto finlandés Keijo Rosberg, renovó contrato con la escudería Williams seguirá defendiendo en las pistas mundiales al equipo británico y seguirá defendiendo en las pistas mundiales al equipo británico hasta fines de 1985. El contrato es solamente por un año. Así lo hizo saber el director-propietario de la escudería patrocinada por los industriales de Arabia Saudita, Frank Williams.

El propio Williams dijo que "Rosberg ha firmado el respectivo contrato para la temporada que viene, en cambio con Jacques Laffite, el otro piloto de la escudería, aun no hemos llegado a un acuerdo y tendré que reflexionar un poco para tomar una decisión. Posiblemente el lunes, ya tendré un poco más claro el panorama", finalizó Williams.

Setiembre es el mes y Monza el circuito, donde tradicionalmente comienzan las gestiones entre pilotos y equipos para las nuevas contrataciones y cambios de equipos. Hasta el momento, Ferrari ratificó a Michele Alboreto y a René Arnoux, para que continúen en el equipo en todo 1985.

Del resto nada se sabe aún. Lotus contrató hace 15 días al joven brasileño Ayrton Senna Da Silva y eso originó una batalla legal entre Tolemab, actual equipo de Senna y Lotus. Además, Toleman lo suspendió a Senna y lo demandó por incumplimiento de contrato.

De Laffite se dice que posiblemente volvería a Ligier, donde comenzó su carrera deportiva disconforme con el trato que se le dio a lo largo del año y el evidente favoritismo que Williams tiene para con Rosberg.

El resto de los equipos es una incógnita, no sabiéndose a quien reemplazará Senna Da Silva en Lotus, si a Elio De Angelis o a Nigel Mansell. Tampoco están claras las cosas en Renault, ya que se rumorea que Patrick Tambay dejará el equipo, en el cual tampoco están conformes con el británico Dereck Warwick, quien le rompió varios autos a los franceses a lo largo del año.

Los rumores, trascendidos y escondidas gestiones, están a la orden del día, pero seguramente a partir del lunes, después de la carrera de Monza, comenzarán a desvelarse las numerosas incógnitas.

MEARS CHOCO Y FUE OPERADO

MONTREAL, Canadá, 8 (UPI).— El ganador de las clásicas "50 Millas de Indianápolis", Rick Mears se encontraba anoche en condición estable luego de una intervención quirúrgica de dos horas para cerrarle heridas que sufrió en sus pies luego de chocar con el volante italiano Corrado Fabi durante las pruebas de clasificación para una competencia de 320 kilómetros a disputarse mañana.

Mears no sufrió fractura alguna, como se informó inicialmente por parte de algunos voceros del Hospital Royal Victoria. Así lo anunció oficialmente el portavoz del nosocomio Peter Schneider. Los temores iniciales de que hubiera acusado lesiones graves en la cabeza resultaron infundados luego de los exámenes profundos efectuados con rayos equis. Schneider afirmó que Mears sufrió laceraciones menores en el cráneo.

La operación consistió mayormente del cierre de heridas y lesiones y aliviar la presión de los inflamados pies de Mears. Schneider dijo también que los médicos consideran la operación todo un éxito y que su estado será reevaluado hoy, cuando sea trasladado a una sala ortopédica normal.

Mearse circulaba a una velocidad entre 200 a 210 kilómetros en la recta final de la pista Sanair y aparentemente pensó que podía pasar limpiamente a otros vehículos, cuando rozó una rueda delantera del auto de Fabi con una de sus gomas traseras. La colisión envió la máquina de Mears dando vueltas sobre sí misma en la pista y se estrelló contra el muro de protección, con un principio de incendio.

Mears quedó inconsciente dentro del habitáculo cuando las cuadrillas de rescate llegaron junto a él, pero recuperó el conocimiento cuando era sacado del vehículo. En primera instancia, Mears fue llevado al Hospital Santa Hyacinthe, pero más tarde, ante la gravedad de sus lesiones, fue trasladado al Royal Victoria en Montreal, donde los facultativos dispusieron de inmediato la intervención quirúrgica en ambos pies del accidentado. Según el parte médico suministrado, el paciente pasó bien la noche y la condición es estable, dentro de la gravedad de sus lesiones.

CASTELLANO TRAJO LOS ANTECEDENTES

El jueves último realizó su acostumbrada reunión semanal la Asociación Corredores Turismo Carretera, ya que el día martes como correspondía efectuarla, la mayoría de los integrantes de la Mesa Directiva, estaban retornando desde La Banda, donde se corrió el domingo último en el circuito "La Capilla" de esa ciudad de Santiago del Estero.

En la oportunidad, el Comisario Deportivo, señor Eduardo Pereyra, procedió a entregar el respectivo informe de la competencia, en el que constaba la denuncia del piloto Oscar Castellano contra Roberto Mouras, que lo embistió en la segunda vuelta de la final.

El propio Oscar Castellano se hizo presente en la calle Bogotá 166, sede de la ACTC, para ratificar en todos sus términos la denuncia efectuada ante la autoridad máxima de la carrera. Ahora todos los antecedentes serán girados al Tribunal de Penalidades, cuyos integrantes tendrán arduo trabajo para estudiar la nueva instancia del viejo pleito que mantienen los dos grandes pilotos de la categoría más popular.

Según Castellano, a pesar que vio por los espejos que Mouras venía a todo tren sin cortar, se hizo a un lado para evitar el choque, no obstante lo cual, el campeón lo chocó de atrás, rompiéndole el auto y obligándolo a abandonar poco después. Según Mouras, un defecto en el circuito de frenos fue el causante del hecho, ya que las ruedas de su auto se bloquearon.

MOTOCROSS INTERNACIONAL EN EL AUTODROMO SALTEÑO

SALTA, 8 (De nuestro corresponsal).— Un grupo de 45 pilotos (de ellos 31 argentinos y 14 extranjeros) participará mañana del "Gran Premio de la República Argentina de Motocross", que se llevará a cabo en el circuito de 1850 metros construidos en las adyacencias del autódromo "General Miguel Martín de Güemes" de esta ciudad.

El organigrama establece la disputa de tres series de 25 minutos cada una, más dos vueltas y será consagrado ganador aquel piloto que sume menos puntos en contra en las tres mangas a disputar. La competencia es prácticamente el premundial de la especialidad, ya que el 18 de agosto del año próximo, la competencia tendrá puntaje para el campeonato mundial de la especialidad, según lo indicó la Federación Motociclística Internacional (FIM), que destacó varios veedores para la prueba de mañana.

En la carrera del año pasado, el ganador fue el italiano Franco Picco, que este año vuelve a visitarnos. Otros destacados pilotos extranjeros son los brasileños Cándido Alvaro y Milton Veloso; los norteamericanos Rick Maky y Alex Agulera.

UN NUEVO SISTEMA EN LAS PRUEBAS DE RALLY

Con la presencia de 14 de las 18 Federaciones Regionales del Interior; las subcomisiones de Pilotos y Fábricas y la mayoría de los miembros que actúan en representación del Automóvil Club Argentino, se realizó una nueva reunión del Comité Ejecutivo de la Comisión Deportiva Automovilística durante la cual, entre otros temas relativos a la actividad, se esbozó el sistema que regirá el año entrante para el campeonato argentino de Rally, habida cuenta que son cerca de 20 las fechas previstas para la próxima temporada en la especialidad.

● SISTEMA

El sistema que fue propuesto por la mesa directiva y aprobado en términos generales, consiste en ordenar las pruebas del calendario de acuerdo con sus antecedentes y principalmente con su continuidad y su organización durante los dos últimos años, en competencias con coeficiente 1,5 y competencias con coeficiente 1.

Este coeficiente sería el factor por el cual se multiplicaría en cada caso la escala de puntos que entregará cada carrera a los ganadores. Así en los rallies de coeficiente 1 la escala sería, obviamente, la de 20, 15, 12, 10, 8, 6, 4, 3, 2 y 1 para los diez primeros, en tanto que para los de coeficiente 1,5 esa misma escala deberá ser multiplicada por dicho factor, lo que otorgaría un puntaje que partiría de 30 puntos para el triunfador, decreciendo proporcionalmente.

El proyecto, que ahora deberá ser analizado en detalle, prevé que el calendario del campeonato argentino no estará compuesto por el total de fechas solicitadas, de las cuales, entre 6 y 10 serán del coeficiente 1,5 y el resto naturalmente, de coeficiente 1.

Cada una de las dos calificaciones establecidas, tendrá una serie de especificaciones a cumplir. Así, las de coeficiente 1 podrán tener recorrido entre 600 y 800 kilómetros, el que podrá ser dividido en dos etapas consecutivas, sin descanso. Un mínimo de ocho pruebas de clasificación, con una extensión de no menos del 60 por ciento del recorrido. En el coeficiente 1,5 el trayecto será entre 1.000 y 1.500 kilómetros, con máximo de tres etapas consecutivas sin descanso y también con el 60 por ciento del recorrido correspondiente a diez pruebas de clasificación.

SUAREZ FUE SORPRENDIDO CON UN AGAPE INESPERADO

La victoria obtenida el domingo último por Octavio Suárez en el circuito de La Banda, en Santiago del Estero, después de once años sin poder saborear las mieles de un triunfo, casi coincidió con el cumpleaños del Presidente de la Asociación Corredores Turismo Carretera.

En efecto, el jueves último, amigos y adversarios en las carreras; preparadores y periodistas, rodearon una bien tendida mesa en la sede de la ACTC, donde Octavio José Suárez apagó una sola vela en una magnífica torta. La improvisada fiesta fue una verdadera sorpresa para el piloto - dirigente, que emocionado agradeció a todos sus amigos, aclarando que el **"triunfo fue para ellos y para mi hijo, ya que la última vez que gané, él tenía solamente dos años y no podía entender lo que significaba una victoria. Ahora tiene 13 y está más contento él que yo. Eso es lo que vale".**

Suárez pudo así recoger el cariño de quienes le agradecen permanentemente todo lo que hizo; lo que hace y lo que hará por la categoría, a la que reflotó cuando casi estaba muerta, para llevarla al sitial que ocupa ahora.

CHAVEZ FUE AL HOSPITAL

Jna sorpresiva y dolorosa "definición" se ›dujo anoche en el cuadrilátero del poli›ortivo de **Gimnasia y Esgrima**, en la ciud de **La Plata**, en donde por el título namal de los ligeros combatieron, a doce ıltos, **Jesús Romero y Alfredo Chávez.** La ıha culminó dramáticamente, con la inmación del púgil **Chávez,** quien sufrió **ımoción cerebral y pérdida del conociento,** segundos después de que la campa decretó el final del combate, y cuando ıor supuesto— todavía no se había dado a ıocer el fallo, que quedó sin resolver.

El desenlace se comenzó a gestar precisaınte en ese último round, cuando **Chávez** bía caído mediante un certero derechazo al mentón lanzado por **Romero.** En el mismo cuadrado el púgil recibió la cuenta de protección, y justo cuando se iba a reintegrar a la lucha, sonó el "gong" definitivo. Una vez en su rincón, **Chávez** cayó a la lona para no reincorporarse.

Socorrido de inmediato por el médico del club, doctor **Saguese,** se comprobó la conmoción y se determinó el urgente traslado al nosocomio más cercano, el policlínico **San Martín de La Plata.** Consulado por CRONICA, el médico señaló: **"Es una seria lesión y el estado es bastante delicado".**

● **LA PELEA**

Prácticamente durante todo su transcurso, el combate favoreció a **Jesús Romero.** Entre el primero y el séptimo round, marcó una diferencia notoria, en la que —por lo menos en cinco de sus asaltos—, evidenció un boxeo de amplia superioridad.

En ese lapso, **Romero** castigó duramente a la zona alta de su rival, sorprendiéndolo y no dándole mayores oportunidades para colocar alguna mano salvadora, o al menos intentar mantener la distancia mínima como para no resultar tan vulnerado, como lo fue.

Ya en el octavo, y en el noveno asalto, **Romero** logró aturdir a su oponente, que prácticamente no ofrecía respuesta.

Sin embargo, durante los rounds 10º y 11º, **Chávez** insinuó una recuperación física, mas no le alcanzaría para sobreponerse definitivamente.

En el doce, lo narrado, un derechazo al mentón lo dejó en la lona, y su restablecimiento apenas le alcanzó para evitar el nocaut en "pelea", ya que lo sufrió —como señalamos—, segundos después del final.

El fallo de la pelea quedó "postergado" por la situación, aunque se descontaba que —por puntos—, la ventaja de **Jesús Romero** era de por sí, amplísima como para adjudicarle la contienda. Lo único que importa ahora, es que **Chávez** se reponga y que su vida no peligre.

ROBLEDO TRAS UNA CORONA

n el Luna, Enfrenta al Campeón Sudamericano de los Mediopesados

campeón sudamericano de los me›sados, el paraguayo **Juan Carlos** ›énez, expondrá hoy su cetro, ante ılar argentino de esa categoría, el artense **Víctor Robledo,** en pelea a rounds que tendrá por escenario el rilátero del Luna Park.

sulta realmente difícil aventurar ósticos sobre el desenlace de esta ı. Es que pese a ser titular sudamenio, Giménez es aún demasiado perto, y Robledo —por su parte— ıostrado a lo largo de su campaña, llamativa irregularidad.

priori el argentino parece tener más ıce. Su record, de 28 combates, de ıue ganó 20, de ellos 13 antes del ıe, empató cinco y perdió tres, destra claramente que ha vencido a bres de mayor predicamento que ue enfrentaron a Giménez.

riocuartense, que el mes próximo plirá 24 años, le ha ganado dos ve ı Jorge "Violín" Salgado, la última ısado 22 de junio, cuando le quitó la na argentina, y cuenta con victosobre Angel Salinas, Carlos Flores Burlón y Ricardo Arce, además de haber peleado cuatro veces con el fallecido César Romero, quien le ganó en la primera ocasión y empataron en las restantes, siempre en combates muy duros y parejos.

Robledo cuenta con una aceptable línea técnica, fuerte pegada, y tiene sobre Giménez una apreciable ventaja física, por alcance de brazos y estatura.

El paraguayo —por su parte— es un típico peleador. Guapo, consistente y de manos duras, sus falencias más notables aparecen en la faz defensiva. Su escasa estatura para la división lo obliga a buscar constantemente la pelea en la media distancia, y su avance casi frontal, lo hace fácil blanco para los envíos del adversario.

Sin duda el mejor antecedente de Giménez, lo configura su pelea ante César Romero —la única que tiene perdida en su campaña— pero que paradójicamente resultó al fin su mejor producción.

Giménez, hecho boxísticamente en la Argentina, tiene tan solo 12 combates como rentado, de los que ganó 11, de ellos ocho por la vía rápida, y perdió el restante. Su victoria de mayor relieve fue la que logró ante el uruguayo José María Flores Burlón, a quien sorpresivamente batió por nocaut técnico en el primer round, el 13 de noviembre de 1983, en Asunción, Paraguay.

Hasta allí solo había enfrentado a peleadores de segundo orden y posteriormente puede destacarse el empate con Jorge "Violín" Salgado, en la única defensa del cetro que efectuó, y la ya citada pelea con Romero.

El combate será seguramente espectacular y más allá de los cuestionamientos técnicos que se le puedan formular a ambos, su condición de pegadores y el cetro en juego, prometen una pelea fragorosa y cargada de emotividad, a lo que se suma lo incierto del resultado.

En el semifondo, pactado a ocho vueltas, se presentará el zurdo bonaerense Enrique Areco, enfrentando al Sampedrino Carlos Orona. El programa, que comenzará a las 21.45, se completará con dos preliminares a seis rounds.

MANCINI SUSPENDIDO

NUEVA ORLEANS, 8 (AP).— La comisión de boxeo de Luisiana suspendió hoy por 60 días al ex campeón mundial de los ligeros Ray "Boom Boom" Mancini, por no haber comunicado que quizá tendría que postergar un combate debido a un corte sobre su ojo izquierdo.

Mancini anunció ayer que su cirujano ortopédico le ordenó que no efectuará la pelea, que iba a ser televisada hoy a todo el país contra Kenny "Bang Bang" Bogner, por temor a que se reabriera la herida.

El apoderado de Mancini, David Wolf, fue igualmente suspendido por 60 días aunque éste dijo posteriormente que la comisión carece de autoridad decretar tal medida porque ninguno de ellos tiene licencia en Luisiana.

● **SERA MEXICANO**

MEXICO, D.F, 8 (EFE).— El boxeo mexicano contará con un nuevo campeón mundial el próximo jueves en Los Angeles, donde dos pugilistas aztecas disputarán el título superpluma del CMB, vacante por renuncia del campeón Héctor "Macho" Camacho.

Serán el jalisciense **Mario "Azabache" Martínez** y el sinaloense **Julio César "J.C." Chávez** los que disputarán el cinturón, en el Olympic Auditorium de esa urbe californiana, bajo la promoción de Duke Durden.

Este anuncio en que el puertorriqueño Camacho se comprometió a asistir a esa velada para entregar personalmente el simbólico cintillo al vencedor.

FALUCHO IRA MAS TEMPRANO

Por Pedido de la RAI, la Pelea Empezará a las 18.30

rdona llegó al país payaseando y con "pilchas" de lujo.

Mientras **Santos Laciar** trabaja intensamente en la ciudad de Córdoba, su manager está en Buenos Aires y mantuvo algunos contactos interesantes. Es que **Francisco Giordano** se presentó en la Casa Rosada para invitar al presidente de la Nación, doctor **Raúl Alfonsín,** para presenciar el combate ante Cardona.

Pero Giordano también estuvo en el Luna Park. Allí se reunió con Juan Carlos Lectoure a quien le solicitó que buscara una próxima defensa para Laciar en el exterior, muy posiblemente ante **Charlie Magri.** Mientras tanto otra novedad surgió en torno a la pelea. Es con respecto al horario de iniciación, que inicialmente estaba previsto para las 19.20. Debido a las tratativas entabladas por intermedio de Juan Carlos Lectoure con el promotor italiano Rodolfo Sabbatini, éste logró hacer un contrato con la Radio Televisión Italiana, RAI, quien compró los derechos para trasmitir la pelea a la península. Es así que, por razones de programación, los pensinsulares pidieron que comenzara a las 18.30, a lo que Giordano no tuvo ningún inconveniente en aceptar, máxime que los italianos pagarán la nada despreciable suma de 10.000 dólares.

Con respecto a la venta de entradas Giordano manifestó que hoy se pondrán en venta las 2.000 entradas populares (costarán 600 pesos casa una) y que debido a la demanda que han tenido en estos días se supone que se agotarán en forma más que rápida. Es que, según Giordano, "los sectores de menos recursos, hace varios días que vienen solicitando que pongamos en venta las localidades".

Las tratativas sobre una posible pelea en el exterior, según Juan Carlos Lectoure, están bastante adelantadas y la misma sería con el inglés Charlie Magri en alguna ciudad italiana o en Montecarlo, como ya se había dicho en alguna oportunidad, antes que Laciar y su manager se decidieran por la aventura de un combate en Córdoba.

Giordano estuvo en la Casa de Gobierno y se entrevistó con el secretario privado del presidente de la Nación, Vicente Alfonsín, quien señaló que si la agenda se lo permite, su hermano, estará en Córdoba.

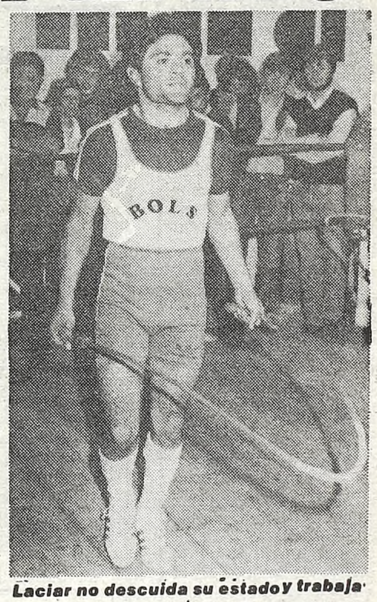

Laciar no descuida su estado y trabaja

LO PERSIGUE LA MALA SUERTE

ONDRES, 8 (UPI).— La mala suerte ha perseguido toda la temporada al ıallista de plata olímpico en los 0 metros **Steve Cram,** de Inglaterra, vamente lo alcanzó anoche cuando ›ezó y cayó en la última vuelta de la ›eba de la milla evento en el que no ría competir.

ram, campeón mundial de los 1.500 tros, dijo que fue **"presionado"** a tor parte en la competencia organizapor el Club Internacional de Atletas ı Coca Cola y se vio envuelto en un ›que con su compatriota Graham Williams y se lastimó su cadera al caer cuando faltaban 300 metros para finalizar.

La prueba fue ganada en 3m55s43 por el campeón olímpico de los 5.000 metros Said Aouita, de Marruecos quien también ha establecido los mejores tiempos este año en los 1.500, la milla y los 5.000 metros.

Cram se levantó y terminó pero llegó decimoquinto y último en 4m02s15.

Segundo fue el campeón olímpico de los 1.500 metros en 1976 John Walker, de Nueva Zelandia (3m55s97) y tercero Omer Khalifa, del Sudan (3m56s55).

Luego Cram criticó duramente al coordinador de la competencia **David Bedford,** ex poseedor mundial de varios records, diciendo que fue presionado a competir en la carrera, que fue considerada como el evento principal del programa que atrajo a 17.000 personas al Palacio de Cristal de Londres.

"Bedford nunca me preguntó en qué carrera quería competir. Solo discutió con las personas que él pensó me estaban representando", dijo Cram.

crónica CLASIFICADOS

15 SERV PROFESIONALES CONSULTORIOS-VARIOS (Ofrecidos - Cpra. - Vta. - Alq.)

DENTADURAS SONRIA YA
Extracciones con hipnosis sin dolor, implantes, cirugía, Rayos X, urgencias, estética bucomaxilofacial. Tecnología de avanzada eficiencia profesional. **Centro Odontológico Mecánico Dental.** Con taller propio. Lunes a Sábados 8-21 hs. **Bulnes 1910 PB.** Unica dirección. Consulta gratis. 84-6049 / 97-4113.

DENTADURAS rota acto nueva fija extracciones. Güemes 3505 PB 1º

DENTADURAS "SONRIA YA"
Nueva fija $a 900 sin paladar, sin gancho, rota, arreglo en el acto, reformas inmediatas flojas. **Centro Mecánico Dental. Consulta Gratis. Bulnes 1910 PB,** 97-4113/84-6049, única dirección de lunes a sábados 8-21 hs. : **Nota:** Si tiene problemas de dentaduras postizas, de estética, busque la sonrisa de **Sonría Ya** donde le serán solucionados los mismos en atención rápida y eficiente.

GRACIAS San Cayetano, O.M.

CHIOGGIA GANO CON

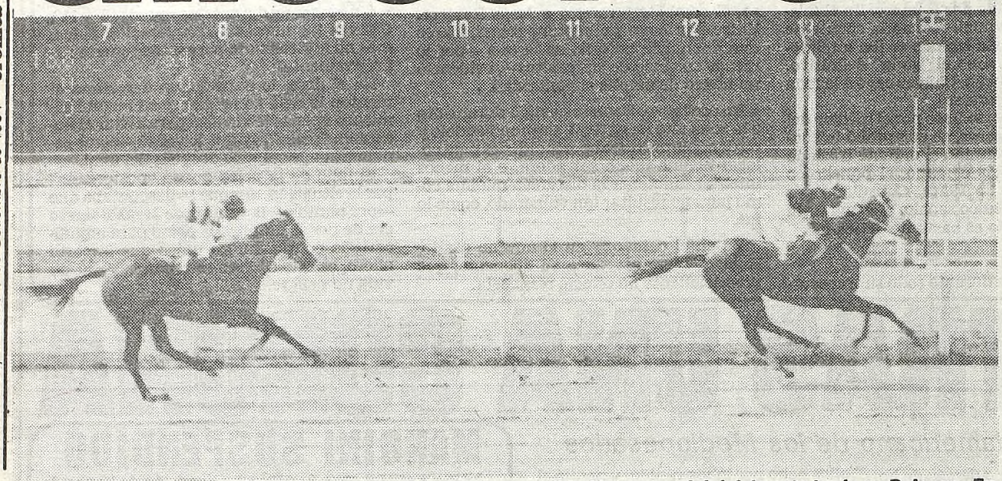

Stall Rose, la "enmascarada" de turno, definió con toda comodidad la carrera inicial de esta tarde en Palermo. En el filo del disco logró 2 1/2 cuerpos sobre Mistonga Top, con De Arriba "muy quietito" y a aprovechados $a 4,60.

Palermo: Inició el "5 y 6" con un Dividendo de $a 2,50

Tarde radiante, cercanía de una primavera que ya se siente en el termómetro y Palermo viviendo una reunión con enormes "ganchos", los que llevaron a que sus tribunas comiencen a poblarse con un ritmo inusitado luego del mediodía.

Lamentablemente, los madrugadores tuvieron que soportar un golpe bajo contra los bolsillos en el segundo turno porque Bravo mejoró sus antecedentes opacos y se lanzó contra las tribunas. Pero ya con antelación Stall Rose y luego nuestros candidatos Pirate Prince y Chioggia se encargaron de restablecer en cierta medida la normalidad. Especialmente esta descendiente de Good Manners (Chioggia) que fue el comienzo de un "5 y 6" con pozo vacante, con una fortuna en juego que se "indexó" con las apuestas de la fecha y dio lugar a la formación de un pozo espectacular.

Resultados Generales

1ª Carrera — Premio YACIM. CARB. FISC. — 2.200 Metros

CABALLO	JOCKEY	Nº	Gan.	a Gan.	a 2º	a 3º	Pag.
1 S.ROSE 57, A.De Arriba		(1)	76236	4,60			—

DOCTORAZO, EN AJUSTADO TRIUNFO

Nuestro Candidato Superó a Water Turn en la Segunda Prueba Platense y Abonó $ a 4,30

Comienzo "liviano" para la cátedra en el hipódromo platense. Dos favoritos, y a la vez candidatos de nuestra página, alcanzaron victorias "en doble faz" ya que para Canaan, la solvencia de siete cuerpos para cobrar los $a 3,40 de dividendo y para Doctorazo, apenas si medio pescuezo aunque con $a 4,30 exagerados para su chance. No pueden quejarse los "madrugadores" del escenario platense con el arranque de una reunión que, al cierre de esta edición, aportó los siguientes resultados:

Resultados Generales

1ª Carrera — Premio CON. CLARIDAD — 1.000 Metros

CABALLO	JOCKEY	Nº	Gan.	a Gan.	a 2º	a 3º	Pag.
1 CANAAN 53, R.Rossi		(9)	398495	3,40	2,70	2,10	
2 Sandrina 53, L.Haedo		(4)	169810		3,10	2,20	8,10
3 Sibilar 55, J.Azamor		(1)	110770			2,30	12,50
4 Lady Fine 54, O.Merlo		(11)	137255				10,10
5 Inf. Rock 55, O.Telechea		(3)	18205				76,20
6 L.Elizabeth 51, A.Llanos		(13)	11.660				119,00
7 A.Trebol 53, J.Martinez		(2)	61220				22,80
8 Ventora 55, M.Cardozo		(5)	29715				46,70
9 Friadonna 53, P.Jurl		(6)	17.440				79,50
10 Nicolata 53, J.Vaira		(7)	5665				245,00
11 Zubel Kay 53, O.Aguirre		(8)	1425				974,10
12 Srta. Jessi 57, M.Sandoval		(14)	24930				55,60
U Criatura 54, D.Hernandez		(12)	19325				77,40
TOTAL			1.005.915				

No corrió: La Capitaneja (10).
APUESTA IMPERFECTA: 9-4, $a 17,00
APUESTA TRIFECTA: 9-4-1, $a 117,50
Ganada por 7 cpos.; el 3º a 1 cpo.; el 4º al pzo.; el 5º a 1½ cpo.; el 6º al pzo. Tiempo: 59"3/5. Cuidador: E.Ferro. Caballeriza: Congreve. La ganadora es hija de Combey Not. Edad: 4 años.

CANDIDATA DE CRONICA

2ª Carrera — Premio LIDIADORA — 2.000 Metros

CABALLO	JOCKEY	Nº	Gan.	a Gan.	a 2º	a 3º	Pag.
1 DOCTORAZO 57, L.Alzamora		(1)	314815	4,30	2,40		
2 Water Turn 53, J.Cervantes		(6)	246180		2,90		5,50
3 Pilot 57, H.Prieto		(2)	150955				9,10
4 Rollin 53, J.Oural		(3A)	258920				5,30
5 Pebete Tel 53, O.Módica		(3)	c/3A				5,30
6 Queer Dancer 53, A.Aguirre		(5)	13775				111,60
U El Juancho 53, J.Martinez		(4)	12190				191,70
TOTAL			996.061				

No corrió: P. Chico (7).
APUESTA DOBLE: 9-1, $a 20,75
APUESTA EXACTA: 1-6, $a 29,50
APUESTA TRIFECTA: 1-6-2, $a 105,75
Ganada por ½ pzo.; el 3º a 5 cpos.; el 4º a 2 cpos.; el 5º a 2 cpos.; el 6º al pzo. Tiempo: 2'6"/2/5. Cuidador: A. Iñesta. Caballeriza: El Ombucito. El ganador es hijo de Decorum y S. Maggy. Edad: 4 años.

CANDIDATO DE CRONICA

3ª Carrera — Premio GRAN INTRIGA — 1.100 Metros

CABALLO	JOCKEY	Nº	Gan.	a Gan.	a 2º	a 3º	Pag.
1 W. VICTORY 53, H.Falcón		(3)	306645	7,00	2,80	2,30	
2 Melancolías 54, H.Prieto		(14)	345830		3,30	2,50	6,50
3 Gran Batura 53, M.García		(11)	326860			2,70	6,60
4 Cap West 54, R.Rodriguez		(13)	112055				19,30
5 B. Alegre 53, H.Tocci		(10)	56340				36,50
6 Escorpiana 53, A.Medina		(4)	107265				20,20
7 Doña Campa 53, J.Martinez		(7)	54435				29,90
8 Tra La La 53, O.González		(9)	87640				24,80
9 Na Candela 57, O.Telechea		(1)	21710				100,10
10 Mitsol 53, H.Tot'güena		(5)	37175				58,40
U Boots Soraya 57, J.Aguirre		(2)	118860				18,20
TOTAL			1.575.120				

No corrieron: S. Justa (6), Mil Rayitas (8), Kenitra (12) y P. Moon (15).
APUESTA DOBLE: 1-3, $a 80,75
APUESTA IMPERFECTA: 3-14, $a 42,75
APUESTA TRIFECTA: 3-14-11, $a 213,00
Ganada por 2½ cpos.; el 3º a 4 cpos.; el 4º al pzo.; el 5º a 1 cpo.; el 6º a 4 cpos. Tiempo: 1'8". Cuidador: F. Martinez. Caballeriza: El Homero. La ganadora es hija de Ydja y Skis. Edad: 5 años.

ESTA EN JUEGO UN POZO SUCULENTO

Esto de que la apuesta "5 y 6" quede vacante se está transformando en una costumbre. Los pozos vacantes parecían una exclusividad de la cadena norteña, que siempre es más propensa a quedar vacante que ser acertada. Pero en Palermo que se sucedan marcadores como los que se están registrando en las últimas jornadas, es atípico. Ayer la redoblona volvió a quedar sin dueño por segunda vez consecutiva, tal cual como ocurrió pocos días atrás.

El sistema comenzó en la tercera carrera con el fácil triunfo de **Compatible.**

El Alfalfar —un ligero de nota— ganó por 7 cuerpos en 55"3/5. Pero ya en la siguiente empezaron las sorpresas. Ganó **Alentadora,** que venía de tres performances espantosas. Ayer guapeó en forma y le ganó por el pezcuezo a Gerania Queen, repartiendo un sport ecalofriante: $a 212,70. Pero no terminó allí el asunto, ya que enseguida vinieron Duxford ($ 43,10) y Era Hora ($ 25,90). Luego ganó Ladeao ($ 16,10) y Lucano bajó el telón a módicos $ 5,50. No hubo "sobrevivientes" a semejante naufragio, pero con cinco aciertos aparecieron 5 tarjetas, cada una de las cuales se llevó $ 98,074.

El pozo de $ 1.961.491 pasará a engrosar la recompensa de la jornada de hoy, que añadirá así un atractivo más a los que tenía.

CONFUSION

Boleteada con Serio Problema

Round experimental fue el de ayer en la emisión de boletos en Palermo de acuerdo al nuevo sistema. Por supuesto, bastante confusión entre los aficionados al no "leer" en el totalizador las cotizaciones respectivas, donde sólo aparecía el total y los respectivos "pagarían". Inclusive, hasta el trabajo de la prensa se resintió porque en los primeros turnos no se entregó una copia de los boletos individuales. Por esa razón, nuestra sexta edición de la víspera no ofreció esa información. Luego, las cosas se fueron "organizando" tras el comunicado de las autoridades aclarándole al público los diferentes aspectos del movimiento en las cotizaciones. Consecuentemente, los cronistas destacados en el Palco de Prensa reclamaron una mayor celeridad en la entrega de las respectivas "bandas" de la computadora cosa que se logró merced a la buena voluntad de los encargados del sport.

Es de suponer que con el correr de las reuniones, todo entrará en un cauce lógico y se terminarán los inconvenientes, especialmente para el público que ayer, en un momento dado, pareció estar "transitando en la niebla".

NACIONAL: Extracto del Sorteo de Anoche

VEINTE PREMIOS POR EXTRACCIONES DE CINCO CIFRAS: de producirse la repetición de números extraídos, los billetes enteros respectivos acumulan los premios que en cada caso les hubiera correspondido.

UBICACION	PREMIO $a		UBICACION	PREMIO $a	
1	4.000.000	19067	11	20.000	37919
2	400.000	23080	12	20.000	32286
3	200.000	18605	13	20.000	30320
4	100.000	15408	14	20.000	35488
5	80.000	13738	15	20.000	37478
6	60.000	29572	16	12.000	27803
7	60.000	26060	17	12.000	37844
8	40.000	21089	18	12.000	13603
9	40.000	33062	19	12.000	10181
10	40.000	03256	20	12.000	05083

Aproximaciones	$a 50.000	$a 24.000	$a 15.000	$a 11.000	Aproximaciones	$a 10.000	Aproximaciones	$a 5.000
1er.	19066	19065	19064	19063	PREMIO	23079	3er.	18604
PREMIO	19068	19069	19070	19071	2do.	23081	PREMIO	18606

QUINIENTOS OCHENTA Y OCHO PREMIOS POR CATORCE EXTRACCIONES DE TRES CIFRAS: todos los billetes enteros cuyas tres últimas cifras coincidan con las que se indican a continuación tienen premio de **$a 800.-**

012	240	359	480	901
082	261	362	788	988
138	262	429	805	

NOTA: En caso de repetición de cualquiera de las tres cifras extraídas, los billetes enteros correspondientes acumulan el premio tantas veces como se haya repetido el número.

AMPLIA COMODIDAD

Bravo fue una Sorpresa de Proporciones en la Segunda

Mistonga Top 53, V.Romea	(7)	102760	3,40
I.Capas 53, J.Sampertini	(3)	14.640	24,30
Bacalla 57, J.Torres	(5)	45565	7,80
Quintalla 57, M.Plana	(6)	18860	18,80
TOTAL		58.051	

No corrieron: Peñalosa (2) y Colectora (4).
APUESTA EXACTA: (1-7): $a 32,30.
APUESTA TRIFECTA: (1-7-3): $a 163,00.
Comenzó la apuesta triple. Total de vales: 8.133. Vales de ganador: 2.661. Cotización de vale: $a 210,80. Valor del enganche: $a 235,00.
Ganada por: 2½ cpos., el 3º a 4 cps., el 4º a 8 cpos., el 5º a 8 cpos. Tiempo: 2'23". Criador: J. Neer. Caballeriza: Pacífica. El ganador es hijo de: Stallwood y Rosalia. Edad: 4 años.

5ª Carrera — Premio A. y E. ELECTRICA — 1.600 Metros

CABALLO	JOCKEY	Nº	Gan.	a Gan.	a 2º	a 3º	Pag.
BRAVO 57, M.Bertorini		(3)	15.565	62,20	17,50		
F.Pressing 55, V.Sanguinetti		(6)	173761		4,00		5,50
B.Hacha 55, R.Roselli		(4)	124045				7,70
Meneguino 53, N.Oviedo		(8)	28115				34,40
B.Ball 53, C.Ayude		(9)	101190				9,50
Super Sport 57, H.Costantino		(1)	17691				5,40
G.Fuerte 57, H.Erenú		(2)	38795				24,90
Krios 55, M.Planas		(5)	42650				22,70
TOTAL			707.712				

No corrieron: Turbulente (7) y Starbone (10).
APUESTA IMPERFECTA: 1-3, $a 1.030,50
APUESTA EXACTA, 3-6, $a 2.427,20
APUESTA TRIFECTA: 3-6-4, $a 7.227,20
CONTINUO LA APUESTA TRIPLE: Total de vales: 5.022. Vales de ganador: 45. Cotización de vale: $a 20.891,60. Valor del enganche: $a 23.089.
Ganada por 1½ cpo.; el 3º al pzo.; el 4º a 2½ cpos.; el 5º a ½ cpo.; el 6º a 12 cpos. Tiempo: 1'39"3/5. Cuidador: J.Reviriego. Caballeriza: M.H. y E.N. El ganador es hijo de El Andaluz y B. Beauty. Edad: 4 años.

6ª Carrera — Premio PETR. BAHIA BLANCA — 2.200 Metros

CABALLO	JOCKEY	Nº	Gan.	a Gan.	a 2º	a 3º	Pag.
P. PRINCE 54, V.San'tti		(6)	129368	2,60			
Balizante 54, M.Lezcano		(3)	86793				4,00
Alibi 50, A.Sosa		(5)	35506				9,70
TOTAL			251.667				

No corrieron: V. King (1), Escritor (2), Blackish (4).
APUESTA EXACTA: (6-3), $a 17,90.
FINALIZO APUESTA TRIPLE: Total de vales: 45. Vales de ganador: 34. Dividendo: $a 27.769,90.

HIPODROMO DE LA PLATA

CARRERA ANULADA

Un inconveniente o el desentendimiento entre las autoridades y el juez de raya del hipódromo de La Plata, obligó a la anulación de la cuarta carrera, sin que afortunadamente se produjeran más incidentes que la pronunciada silbatina de los aficionados. Todo ocurrió a partir de la suelta, luego de iniciar la campaña que puso a los competidores en movimiento. Apenas corridos los cien metros iniciales, la bandera —que estaba alta disponiendo la suelta— bajó rápidamente, dando a entender que la largada había sido anulada. El juez de raya —el empleado que se encuentra con la bandera a esa distancia (cien metros) de los partidores, no recibió la orden y por consiguiente no alcanzó a detener a los competidores que siguieron rumbo al disco tras cubrir el codo y la recta final. Obviamente, la prueba estaba anulada reglamentariamente antes del bajón de la bandera. Y así llegaron al disco, pero rápidamente se anunció por los altavoces que la prueba había sido anulada, disponiéndose el pago de todos los boletos a ganador, segundo, tercero, exacta y trifecta. Y dándose a entender que —por esta vez— la Cadena se compondrá de solo cinco ganadores. Una cerrada silbatina acompañó a las autoridades del comisariato cuando bajaron de la casilla respectiva pero el problema no llegó a mayores.

5ª Carrera 1.200 Mts.

HIPODROMO DE LA PLATA

MARCADOR	A GANADOR	A 2º	A 3º
1º 3	5.60		
2º 7			
3º 2			
4º			

A Ganador	APUESTA DOBLE	1er. Place	2do. Place

EXACTA	TRIFECTA
25.00	

1 Daisy Pan 56, no corrió
2 F.Envido 56, J.Caro
3 Es Mentira 56, R.Laitán
4 Dior Body 56, no corrió
5 Fenicienne 56, no corrió
6 F.Sun 56, no corrió
7 Dra. Sas 56, H.Prieto

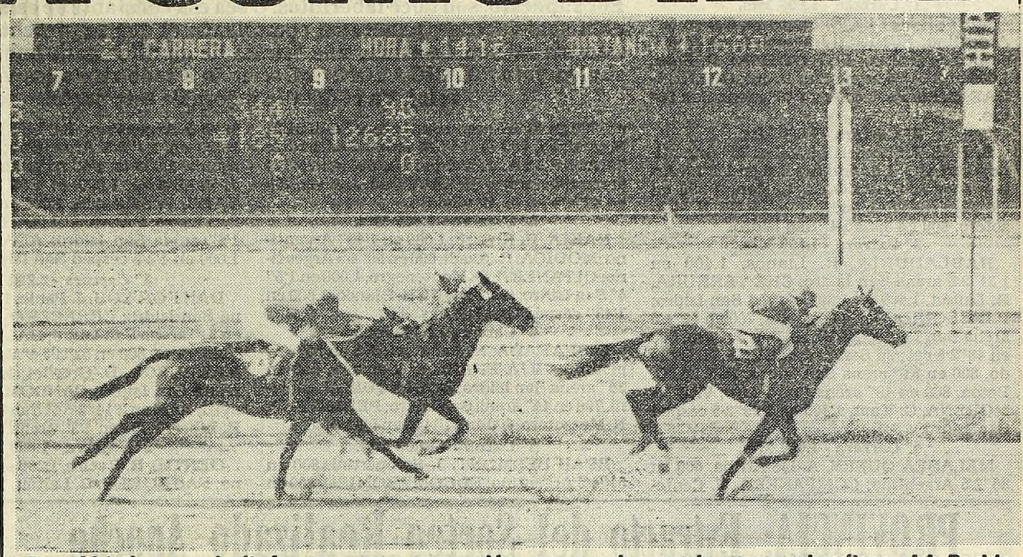

¡Bravo! Lástima que el grito fue para pocos, porque al imponerse en la segunda carrera palermitana, el de Reviriego dejó a medio mundo en la calle con sus $a 62,20 de dividendo. Además, ganó por sus caballos, en un pobre tiempo.

Ganada por: 2 cpos., el 3º a 12 cpos. Tiempo: 2' 20" 2/5. Cuidador: H. Santos. Caballeriza: Bien de Bute. El ganador es hijo de: P. Pirate y Mueca. Edad: 4 años.
CANDIDATO DE CRONICA

4ª Carrera — Premio G. DEL ESTADO — 1.100 Metros

CABALLO	JOCKEY	Nº	Gan.	a Gan.	a 2º	a 3º	Pag.
1 CHIOGGIA 56, V.Sanguinetti		(2)	263403	2,50	2,30		
2 Sin Point 56, R.Cáceres		(4)	60460		3,00		10,90
3 M.Queen 56, De Arriba		(7)	86.580				7,60
4 Tan María 53, R.Almirón		(10)	31.150				21,20
5 Bochilita 52, A.Vella		(8)	11019				66,00
U Massua 54, O.Tabares		(9)	26776				24,70
TOTAL			479.348				

No corrieron: J. Moon (1); Artillería (3); Q. Rica (5) y A. Ming (6).
APUESTA EXACTA: 2-4, $a 51,20
APUESTA TRIFECTA: 2-4-7, $a 80,70
COMENZO LA 1ª AP. DOBLE: Total de vales: 11.697. Vales de ganador: 7.694. Cotización de vale: $a 10.490. Valor del enganche: $a 120,00
Ganada por 2½ cpos.; el 3º a 4 cpos.; el 4º a 8 cpos.; el 5º a 6 cpos.; el 6º a 7 cpos. Tiempo: 1'4"2/5. Cuidador: E.O.Ferro. Caballeriza: Ojo de Agua. El ganador es hijo de Q.Manners y Vanissa. Edad: 3 años.
CANDIDATO DE CRONICA

POLEMICA SALARIAL

Cuidadores y Peones: Conflicto Creado

Puede ser detonante de un problema bastante más serio el que se ha ido gestando en los últimos días entre cuidadores y vareadores. Obviamente, las diferencias surgen de algo que en este momento está generalizado en el país: el tema salarial. Al fijar los cuidadores la pensión en $a 29.540 es indudable que no han tomado en cuenta el haber mínimo de los peones (en el orden de los $a 28.000 por atender a dos caballos) ya que esas sumas dejan estrecho margen de ganancia. Mientras tanto, la parte laboral (como ya lo informara CRONICA en su edición del jueves) va a defender a capa y espada la conquista salarial que —por primera vez— tiene coherencia con relación al costo de la vida. Volviendo a los cuidadores, una versión extraoficial estimó que para poder atender las sumas salariales, los gastos de pensión deberían ser elevados a más de $a 40.000. Y allí habría un tercer perjudicado; el propietario. Esperemos que se imponga el buen criterio y haya entendimiento.

SANTIAGO DEL ESTERO

1º con $a	2.000.000	36470	6º con $a	1.600	45747
2º „ „	100.000	36941	7º „ „	1.600	49937
3º „ „	50.000	18720	8º „ „	1.500	10917
4º „ „	35.000	19530	9º „ „	1.500	21292
5º „ „	18.000	50128	10º „ „	1.500	39332

LOTERIA DE MENDOZA

1º con $a	4.000.000	7227	16º con $a	10.000	44305
2º „ „	280.000	30776	17º „ „	8.000	38155
3º „ „	130.000	29170	18º „ „	6.000	36051
4º „ „	80.000	34389	19º „ „	4.000	20358
5º „ „	50.000	44868	20º „ „	2.000	25760
6º „ „	35.000	49736			
7º „ „	30.000	35411			
8º „ „	25.000	37992			
9º „ „	24.000	13172			
10º „ „	22.000	8176			
11º „ „	20.000	11173			
12º „ „	18.000	6500			
13º „ „	16.000	44191			
14º „ „	14.000	26312			
15º „ „	12.000	19951			

EL TIEMPO

MINIMA: A las 7.40 horas

9º5

MAXIMA: 18º a las 13 hs. Humedad: 59%. **Pronóstico:** Parcialmente nublado, neblinas y poco cambio de la temperatura.

5ª Carrera — Premio SERV. ELEC. DEL GRAN BS. AS. — 1.400 Metros

CABALLO	JOCKEY	Nº	Gan.	a Gan.	a 2º	a 3º	Pag.
1 DALBRO 56, A. De Arriba		(2)	51861	24,50	9,50	4,80	— —
2 Sputnik 56, O.Ayude		(13)	185715		3,80	2,80	77,70
3 Badulante 56, M.Lezcano		(1)	126530			3,40	11,40
4 El Muni 56, J.Batruni		(11)	37005				39,00
5 Genioso 56, J.Val'so		(10)	429600				3,30
6 B. Dancer 56, M.Salces		(5)	79786				18,00
7 Beckett 54, J.Paulé		(9)	85285				16,90
6 B. Dancer 56, M.Salces		(5)	79786				18,00
7 Beckett 54, J.Paulé		(9)	85285				16,90
8 B. Western 56, J.Repiso		(7)	291,70				49,40
9 Almacén 56, O.Ilarione		(3)	3050				473,20
10 N. Alegre 56, R.Sosa		(6)	8231				175,30
U Tan Artero 56, G.Pereyra		(12)	2650				544,50
TOTAL			1.045.883				

No corrieron: M. Maggio (4), Deal (8).
APUESTA IMPERFECTA: (2-13), (13-2), $a 264,80.
APUESTA EXACTA: (2-13), $a 769,90.
APUESTA TRIFECTA: (2-13-1), $a 2.808,40.
FINALIZO LA APUESTA DOBLE: Total de vales: 17896. Vales de ganador: 1414. Dividendo: $a 817,40. Primer placé: Vales: 2641. Dividendo: $a 125,00. Segundo placé: Vales: 1831 Dividendo: $a 87,70.
Ganada por: pzo., el 3º a 2 cpos., el 4º a 2 cpos., el 5º a ½ cza., el 6º a 4 cpos. Tiempo: 1' 25"2/5. Cuidador: J. Neer. Caballeriza: Pacífica. El ganador es hijo de: Dalry y Stella. Edad: 3 años.

6ª Carrera — Premio E. B. YACYRETA — 1.200 Metros

CABALLO	JOCKEY	Nº	Gan.	a Gan.	a 2º	a 3º	Pag.
1 REMEMB'NCE 52, C.Pintos		(7)	359885	3,50	2,70		
2 Soy Bacana 52, M.Lezcano		(7a)	C/ 7				
3 La Paulita 57, H.Libré		(6)	114388		3,60		11,10
4 Tracción 50, R.Michelena		(5)	231158				5,50
5 H.Julia 57, F.Gaitán		(4)	195995				6,50
6 Spektra 50, L.Casiodoro		(1)	7171				178,40
U Forbach 53, C.Alderete		(2)	19440				65,80
TOTAL			927.237				

APUESTA EXACTA: 7-6, $a 73,20
APUESTA TRIFECTA: 7-6-5, $a 131,30
No corrieron: Q. Carla (3).
EN ESTA CARRERA COMENZO LA 2ª AP. DOBLE: Total de vales: 16.290. Vales de ganador: 6.839. Cotización de vale: $a 163,20. Valor del enganche: 185,00.
Ganada por 1½ cpo.; el 3º a 1½ cpo.; el 4º a ¾ cpo.; el 5º a 1½ cpo. el 6º a 6 cpos. Tiempo: 1'13"2/5. Cuidador: C. Bianchi. Caballeriza: Los Carlos. La ganadora es hija de Rigolo y La Roulette. Edad: 5 años.
CANDIDATA DE CRONICA

7ª Carrera 1.100 Mts.

HIPODROMO ARGENTINO

MARCADOR	A GANADOR	A 2º	A 3º
1º 1	7,90	4,90	
2º 3		14,30	
3º 11			
4º 5			

IMPERFECTA	
	310,20

EXACTA	TRIFECTA
597,10	1.757,70

A Ganador	APUESTA DOBLE	1er. Placé	2do. Placé
560,60	501,10	49,50	

1 S.Americano 57, C.Flores
2 Caciquito 57, no corrió
3 Rieskilon 57, H.Guías
4 Fr. Enrico 57, P. Peralta
5 Gr. Prestige 53, D.Pasc'llo
6 Lifar 57, no corrió
7 El Candelario 57, no corrió
8 S.Beautiful 55, no corrió
9 Baja 57, C.Pezoa
10 El Bruto 57, J.Tocci
11 Robolito 57, M.Salces
12 Apico 57, no corrió
12a Manner 53, R.Llanos

EL RELOJ DESCUBRE LABERINTOS

Por supuesto, son doce laberintos. O sea esa constante de cada programación sanisidrense, panorama complicado el que se presenta mañana y nuestra misión de armar una "rueda de auxilio" para información del suplemento "¡LARGARON!" ofreciendo a todo ritmo las versiones del reloj. Va el detalle jugoso de este parte:

1ª Carrera - 1.600 Mts.

MISTER PUCHI, E. Figueroa, 800 en 50" Argentino; PUNINO, J. Oural, 1.000 en 59" césped Argentino; POL OPTIMO, R. Sosa, 1.000 en 1'3"3/5 arena San Isidro; CHERENDAE, C. Pintos, 1.600 en 1'48" arena San Isidro.

2ª Carrera - 1.000 Mts.

SABAS, J. Sampertini, 500 en 30" Argentino; CANAIÓ, J. Lufrano, 1.000 en 1'2"2/5 Argentino; AMIGAZO, E. Laitan, 1.000 en 59"4/5 césped San Isidro; MR'TRUE, N. Mezzotero, 600 en 36"3/5 4ª San isidro.

3ª Carrera - 1.400 Mts.

HABLADURIA, R. Llanos, 1.400 en 1'31"3/5 arena San Isidro; CHE TERNURA, R. Laitán, 1.400 en 1'29" césped San Isidro; PERSEGUIDORA, O. Zapata, 700 en 42"4/5 arena San Isidro; ALMENADA, J. Caro, 800 en 48"2/5 césped San Isidro; CEPA, N. Oviedo, 800 en 51" arena San Isidro; RINTA, C. Pezoa, 800 en 49" arena San Isidro; VASCA MORENA, C. Kaar, 1.400 en 1'29"2/5 césped San Isidro.

4ª Carrera - 1.000 Mts.

MELANEA QUEEN, A. De Arriba, 600 en 36"2/5 Argentino; COMPAÑERA, V. Centeno, 700 en 42"3/5 arena San isidro; POSIBLE, H. Artigas, 600 en 36"2/5 arena San Isidro; THALANAYA, J. Valdivieso, 600 en 35"3/5 arena San Isidro; SURACCESS, J. Alvis, 700 en 42"4/5 arena San Isidro.

5ª Carrera - 1.600 Mts.

NAKIA, R. Riveiro, 1.600 en 1'43" Argentino; MODICA, R. Ausili, 800 en 50"4/5 Argentino; GITANERA, O. Montenegro, 1.000 en 1'5" 4º San Isidro; GET AQUI, H. Blanco, 1.600 en 1'43" césped San Isidro.

6ª Carrera - 1.000 Mts.

DISPARADA, M. Esquivel, 600 en 36" Argentino; HIJA FRANCA, L. Acuña, 600 en 36" arena San Isidro; BOBI EQUIS, R. Siniani, 700 en 44" arena San Isidro; PERLEI PAP, N. Mezzotero, 600 en 37" 4º San Isidro.

7ª Carrera - 1.800 mts.

BEAU BELMONT, J. Sampertini, 800 en 51"4/5 Argentino; EL COMPROMISO, 800 en 50"3/5 Argentino; ROLBELL, H. Castro, 1.000 en 1'4"3/5 Argentino; WALDYR, O. Ayude, 1.000 en 1'4" Argentino; BLENDEN, J. Valdivieso, 1.800 en 1'55"2/5 San Isidro; YAITI, P. Sahagian, 1.800 en 1'57"3/5 arena San Isidro; PASCUALITO, H. Libré, 1.000 en 1'4" arena San Isidro; ADAGE, M. Sarati, 1.000 en 1'3/5 césped San Isidro.

8ª Carrera - 2.200 Mts.

DAN FOR YOU, J. Paule, 1.000 en 1'3" arena San Isidro; CERECERO, L. Triviño, 800 en 51" arena San Isidro; BALL FIGHTER, J. Valdivieso, 800 en 52"3/5 4ª San ISIDRO: EL MARRUECO, D. Orcellet, 1.200 en 1'14"3/5 arena San Isidro; CANDOMBE, V. Sanguinetti, 2.000 en 2'14"2/5 4ª San Isidro; TU TEL, H. Libré, 1.000 en 1'3" arena San isidro.

9ª Carrera - 1.800 Mts.

GENTIL, R. Rveiro, 1.200 en 1'14" Argentino; FAST GREY, R. Laitán, 1.000 en 1'1" Argentino; KACHATOR, A. De Arriba, 1.800 en 1'56"2/5 Agentino; EL AZAR, E. Jara, 1.000 en 1'2" 4ª San Isidro; BLEDING, J. Valdivieso, 1.000 en 1'2"4/5 4ª San Isidro; EL VIOLINISTA, O. Dominguez, 1.800 en 2'2" 4ª San Isidro.

10ª Carrera - 1.000 Mts.

THYVIPAN, E. Bortulé, 700 en 42"2/5 Argentino; DATSUN, R. Cáceres, 1.000 en 1'3"3/5 Argentino; BARQUIERO, V. Sanguinetti, 1.000 en 1'1" césped San Isidro; TOSCANITO, J. Palulé, 1.600 en 36"2/5 arena San Isidro; TALISMAN, R. Laitán, 1.600 en 37" arena San Isidro.

11ª Carrera - 1.400 Mts.

CITY PAN, M. González, 800 en 48"3/5 Argentino; ARILUERER, C. Flores, 1.400 en 1'29"3/5 Argentino; WITWOOD, E. Liceri, 1.400 en 1'31"2/5 Argentino; GRAN COMIENZO, M. Planas, 1.400 en 1'29"2/5 Argentino.

12ª Carrera - 1.200 Mts.

WATER SOUND, O. Romero, 1.200 en 1'18"3/5 Argentino.BANDEADA, J. Caro, 1.200 en 1'17" arena San Isidro; PRONTO'S PET, C. Pintos, 700 en 41"4/5 césped San Isidro;VITROLERA, V. Sanguinetti, 1.200 en 1'15" césped San Isidro; ARAME, A. Sosa, 1.200 en 1'18" arena San Isidro.

PROVINCIA: Extracto del Sorteo Realizado Anoche

1
1219 1281 1406 1739 1759 1771 1869 1940

2
2042 2131 2153 2178 2201 2202 2350 2550 2625 2791 2974

3
3002 3034 3394 3531 3736 3817 3841

4
4032 Con $a 10.000
4269 4398 4445 4448 4451 4512 4601 4639 4656 4838 4921 4950 4996

5
5264 5400 5420 5556 5566 5706 5766 5825 5834 5869

6
6074 6153

APROX. 6166 CON $a 1.750

APROX. 6167 CON $a 3.500

6168 Con $a 210 MIL

APROX. 6169 CON $a 3.500

APROX. 6170 CON $a 1.750

6190 6195 6230 6292 6331 6361

6401 Con $a 10.000
6429 6662 6744 6781 6991

7
7087 7093 7148 7243 7279 7396 7428 7441 7471 7755 7848 7881

8
8006 8014 8327 8355 8587 8597 8636 8646 8716 8748 8818 8819 8901 8906 8962

9
9038 9066 9110 9163 9329 9522 9541 9580 9634 9646 9691 9949 9955 9989

10
10016 10136 10278 10295 10306 10326 10385 10460 10555 10578 10705 10722 10807 10831 10838

11
11008 11144 11237 11253 11354 11367 11387 11428 11484 11569 11624 11635 11816 11844 11890 11987 11988

12
12015 12031 12119 12330 12374 12380 12468 12483 12615 12648 12734 12787 12839

12941 Con $a 10.000

13
13058 13168 13303 13396

13419 Con $a 35.000
13464 13603 13640 13655 13712 13864 13921 13928 13940

14
14030 14138 14387 14429 14604 14608 14840 14791 14808 14939 14985

15
15013 15117 15144 15158 15220 15242 15308 15323 15546 15646 15689 15795

16
16024 16041 16062 16115 16226 16254 16256 16284 16433 16557

16634 Con $a 10.000
16705

17
17154 17334 17415 17487 17595 17745

APROX. 17901 CON $a 10.000

APROX. 17902 CON $a 20.000

APROX. 17903 CON $a 30.000

APROX. 17904 CON $a 60.000

17905 Con $a 4,8 MILLONES

APROX. 17906 CON $a 60.000

APROX. 17907 CON $a 30.000

APROX. 17908 CON $a 20.000

APROX. 17909 CON $a 10.000

17927 17960

18
18089 18121 18284 18374 18389 18433 18488 18522 18544

18702 Con $a 20.000

18718 18760 18772 18774 18868 18869

18900 18978 18997

19
19095 19122 19214 19215 19254 19425 19453 19507 19541 19631

19665 Con $a 10.000
19696 19742 19817 19983 19995 19998

20
20052 20060 20138 20202 20492 20637 20748 20935

21
21070 21072 21190 21197 21250 21297 21338 21472

21497 Con $a 20.000

22
22092 22187 22305 22334 22408 22601 22694 22865 22876 22908

23
23209

23283 Con $a 10.000
23428 23439 23472

23509 Con $a 80 MIL
23813 23759 23959 23984

24
24074 24148 24196 24199 24228 24351 24421 24514 24594 24597 24727 24789 24816 24827 24834 24940

25
25034 25119 25169 25180 25282 25458 25486 25488 25518 25591

25733 Con $a 35.000
25813 25885 25964

26
26134 26218 26281 26382 26390 26535 26537 26608 26655 26673 26712 26767 26781 26848

27
27600 27617 27648 27675 27735 27796 27903 27962

28
28057 28127 28203 28546 28689 28720 28974

29
29405 29505 29512 29634 29709 29716 29743

29770 Con $a 20.000
29931

30
30030 30049 30051 30240 30304 30376 30439 30460 30582 30588 30608 30616 30623 30657 30736 30912 30915

31
31154 31161 31168 31258 31282 31447 31540 31588 31644 31638 31951

32
32077 32112 32142 32352 32410 32459 32583 32866 32958

33
33014 33132 33233 33379 33393 33428 33500 33521 33570

34
34003 34161 34180 34261 34266 34348 34437 34474 34490 34603 34934

35
35028 35091 35178 35218 35319 35348 35375 35379 35404

35428 Con $a 10.000
35475 35486 35493 35499 35625 35710 35736 35752 35808 35930 35996

36
36102 36244 36276

36287 Con $a 10.000
36360 36379

36598 36659 36705

36791 Con $a 50 MIL

37
37092 37156 37171 37240 37542 37602 37760 37778 37860 37911

38
38054 38117 38209 38280 38290 38320

APROX. 38513 CON $a 1.500

APROX. 38514 CON $a 2.500

APROX. 38515 CON $a 6.000

38516 Con $a 400 MIL

APROX. 38517 CON $a 6.000

APROX. 38518 CON $a 2.500

APROX. 38519 CON $a 1.500

38555 38603 38648 38753 38968 38987

39
39111 39117 39150 39297 39326 39335 39569 39587 39653 39781 39787

39811 Con $a 10.000
39830 39851 39926 39990

40
40009

40059 Con $a 10.000
40133 40278 40312 40387 40403 40476 40720 40749 40855 40863 40875 40930 40969

41
41014 41081 41125 41266 41318 41350 41365 41391 41392 41430 41502 41515 41521 41648 41844 41882 41991 41996

42
42507 42819 42848 42915

LOS 20 PREMIOS MAYORES (Progresión 4)

1º con $a	4.800.000	17905	7º con $a	35.000	25733	11º con $a	10.000	4032	15º con $a	10.000	19665
2º „ „	400.000	38516	8º „ „	20.000	18702	12º „ „	10.000	6401	16º „ „	10.000	23283
3º „ „	210.000	6168	9º „ „	20.000	21497	13º „ „	10.000	12941	17º „ „	10.000	35428
4º „ „	80.000	23509	10º „ „	20.000	29770	14º „ „	10.000	16634	18º „ „	10.000	36287
5º „ „	50.000	36791							19º „ „	10.000	39811
6º „ „	35.000	13419							20º „ „	10.000	40059

HOMENAJE A PERU

Altas Personalidades Mañana en San Isidro

Las autoridades del hipódromo de San Isidro han decidido dedicar plenamente la reunión de mañana en el césped para homenajear a Perú, denominando las distintas pruebas con citas alusivas al país hermano.

Con tal motivo viajarán a Buenos Aires, invitados por el Jockey Club Argentino, el señor presidente del Jockey Club del Perú, D. **Augusto Mostajo Barrera**, el señor presidente de la Asociación de Criadores del Perú don **Augusto Maggiolo**, el señor presidente de Propietarios del Perú don **Jorge Zubiate**, el señor **D. Claudio Fernández Concha** ex presidente del Jockey Club del Perú y el señor **Federico Roggero** periodista de carreras del diario El Comercio, de Lima.

También concurrirán el señor ministro de Trabajo del Perú don **Joaquín Leguía Gálvez**, el señor ministro del Interior del Perú don **Luis Percovich Roca** y el representante del señor ministro de Marina del Perú almirante don **José Carcelén**, y una delegación de alrededor de treinta hípicos de aquella nación, quienes concurrirán el día mencionado al Hipódromo de San Isidro donde serán objeto de diversos agasajos, en dicho lugar y en la sede social del Jockey Club Argentino, donde harán entrega al señor **Roberto Vásquez Mansilla** de las credenciales que lo acreditan como primer socio honorario del Jockey Club del Perú.

HIPODROMO DE HURLINGHAM

COMPETIDORES Y DRIVERS PARA EL DOMINGO

1ª Carrera - 1.609 Mts. - A las 11.30
Pr.: Albión N. Hopeles
1 Ch. B. Ingeo, M.Carasini
2 Black Oriyero, D.Parfilio
3 Aljibe Winter, J.Barilari
4 Lijero Muñeco, S.Benitez
5 Remolino, A.Costas
6 Albión Ad. Meenclair, O.Centurion
7 Trelpon Chocón, D.González
8 Aljibe Exótico, R.Vallati

2ª Carrera - 1.609 Mts. - A las 12
Pr.: Trelpon Lenquimay
1 Albión M. Alexandrina, A.Ventola
2 Ponche Tormenta, M.Barilari
3 C.Dandy, O.Sánchez
4 A.Impulso, M.Baquero
5 Silver My Whin, C.Quintas
6 Arin Gallat, J.Bosio
7 Ch. B. Manchado, R.Carrizoni
8 A.Ad. Aremight, A.Fernández

3ª Carrera - 1.609 Mts. - A las 12.40
Pr.: Arin Ginger
1 Aljibe Lucifer, J.García
2 P. Don Propicio, G.Balbi
3 S.Norman Ridg., J.Berardinucci
4 La F. Inteligent, A.Barilari
5 Albión M. Lyric, R.Laureiro
6 Lijero Reino, J.Barilari
7 Ch. Bravo, R.González

4ª Carrera - 1.609 Mts. - A las 13.20
Pr.: Aljibe Lucifer
1 Damir Nana, J.Entreccanale
2 E.Quijote, M.Carasini
3 S.Lizotte Ridg., A.Fernández
4 M.Waterloo, P. de Barga
5 Arin Ginger, L.Scorzo
6 Ch. S. Montao, O.Rey
7 Papiro Den Candil, XX
8 Boy Merry, M. Ballester
9 Eneche Mimada, M.Castro
10 A.Sansetuit, J.Bucalo

5ª Carrera - 1.609 Mts. - A las 14
Pr.: Chúcaro Yaloso
1 Albión Ad. Coraland, D.Porfilio
2(Albión M. Alcahua, O.Mendola
2a(Al. Ad. Hope, M.Carasini
3 Arín Royal, F.Meana
4 Seleña, M.Barilari
5 Albión M. Verlight, O.Centurión
6 Lión Adiós Vic, A.Devías
7 Chúcaro M. Bruno, R.Cavallaro
8 Silver Lorena Ridg., A.Bengolea

6ª Carrera - 1.609 Mts. - A las 14.45
Pr.: Especial
1 Albión M. Rosell, L.Scorzo
2 Albión N. Employ, A. de los Santos
3 Albión Ad. Hush, S.Benitez
4 Albión Cascays, M.Devías
5 Albión M. Landscape, J.Ber'nucci
6 (Arín Gráfico, M.Alesandroni
6a(Eneche Melosa, XX
7 Eneche Génesis, A.Fernández
Suplentes
8 Arín Alex Deuf, J.Sangres
9 A. Ad. Raimbown, O.Centurión

7ª Carrera - 1.609 Mts. - A las 15.30
Pr.: 1ª Serie Elim. del Campeonato Argentino de la Milla
1 Mondesir Winner, A.Barilari
2 Albión Cassel, Mc.Rodríguez
3 Lión N. Adjein, D.Porfilio
4 Papiro Den Llamative, R.Pallerluk
5 Chúcaro M. Yaloso, L.Agusti
6 Trelpon Puelche, H.Castro
7 Chúcaro Rosones, D.Brandelise
8 L.N. Victoria, A.Ayerza
9 Silver Jeet Ridg., G.Guanini

8ª Carrera - 1.609 Mts. - A las 16.20
Pr.: 2da. Serie Eliminatoria del Campeonato Sudamericano de la Milla
1 Francis Good By, F.Casadilie
2 Trelpon Curri Huinca, D.Brandaliso
3 Ligero Bolita, O.Mendola
4 Damir M. Suspiro, E.Ledesma
5 Albión N. Lunny, E.Sequeira
6 Silver Laredo Ridg., M.Rodríguez
7 Saldy E. Niquel, P.Revito
8 Ch. Marista, H.A.Castro
9 Arín Rofreno, J.Bosio
10 Arín Garbo, A.Barilari

9ª Carrera - 1.609 Mts. - A las 17.10
Pr.: 3ª Serie Eliminatoria del Campeonato Sudamericano de la milla
1 Lión Sin Par, R.Funes
2 Albión B. Arlee, A.Peña
3 Chúcaro S. Salvaje, D.Porfilio
4 Albión M. Interlake, XX
5 Arín Naciente, R.Zitelli
6 Albión Shatol, J.Berardinucci
7 Albión Verdun, O.Centurión
8 Albión Adiós Venus, M.Rodríguez
9 C.Mayoral, A.Fernández

10ª Carrera - 1.609 Mts. - A las 18
Pr.: Chúcaro Marista
1 M. Watilo, S.Salamie
2 Albión Ad. Hery, XX
3 Ch. Bordonero, M.Carasini
4 Ch. B. Ibero, A.Barilari
5 T.Trenel, R.Rivarola
6 (Navideño, X.X.
6a(Lijero Gitano, M.Alesandroni
7 S. King Ridg., A.Bengolea
8 Mondesir René, P. de Barga
9 Adiós H. Majestic, O.Mendola

DETRAS DE LA FIESTA, LA TORMENTA

Tal como informamos en nuestra ...ta edición de la víspera, el filme ...l año del sol silencioso" ganó el ...ón de Oro del Festival de Venecia. El galardón recayó sobre su director, el polaco Krzysztof Zanussi. ...ero más allá del resultado oficial ...l festival, en la noche de clausura generó una verdadera batahola, ...l como consigna el siguiente despacho de la agencia UPI, fechado ...Venecia:

"Los poetas Rafael Alberti y Yevgeny Yevtushenko y el escritor Guenter Grass amenazaron retirarse del jurado del Festival Cinematográfico de Venecia en protesta contra una película sobre la amante del dictador Benito Mussolini.

"La controversia se produjo en el último día del prestigioso festival, que otorgó su León de Oro por mejor filme a 'El año del sol silencioso' del director polaco Krzysztof Zanussi.

"El alemán occidental Grass y el español Alberti se unieron a Yevtushenko en calificar de 'fascista' a la película 'Claretta' de Pasquale Squitieri.

"Como ruso e hijo de un país que a causa del fascimo tuvo 20 millones de muertos en la última guerra mundial, expreso todo mi desacuerdo por haber sido forzado a ver un filme completamente profascista como 'Claretta' de Pasquale Squitieri', dijo Yevtushenko.

"La película, en la que Claudia Cardinale hace de Clara Petacci, fue presentando anoche

"La película trata de una periodista de televisión, papel que hace Catherine Spaak, que está tratando de hacer un filme sobre Clara Petacci, contiene desusadas tomas documentales y entrevistas con la hermana de Clara, Myriam, su única pariente aún viva.

"En protesta contra la evocación de la era fascista de Italia, Yevtushenko, Grass y Alberti amenazaron renunciar al jurado.

"Squitieri reaccionó con una demanda de que el poeta soviético fuese despedido por su 'conducta escandalosa' ".

"El director afirmó que está 'contra toda norma de corrección de un jurado internacional' el que un miembro expresa 'declaraciones seriamente ofensivas y discriminatorias' sobre una película que compite en un festival.

Pero el director italiano Michelangelo Antonioni, presidente del jurado, se las arregló para evitar las renuncias o un despido y logró que se votara sobre las películas presentadas en el festival."

TV PROGRAMA TV

...00 (7) POR SIEMPRE CHAPLIN
"El prestamista y Carlitos noctámbulo" Presenta: Claudio España.

(9) SABADOS DE LA BONDAD
Entidades que participan hoy: "Hospital Ramos Mejía y Hospital Municipal de Florencio Varela". Conducción: Leonardo Simmons.

(11) TELEMATCH
Competencias humorísticas deportivas.

...30 (13) TARZAN
"Tarzán y la fuente mágica". Lex Barker.

...00 (7) EL HOMBRE DE LA ATLANTIDA - Serie
Patrick Duffy. Capítulo de hoy: "La lombriz".

(11) LAS GRANDES PELICULAS
1º) "El abominable". Vincent Price, Joseph Cotten. 2º) "Pista candente". Gregg Henry, Pernell Roberts, Robin Mattson. 3º) "El atraco". Robert Hossein, Charles Aznavour, Virna Lisi. 4º) "Un grito de angustia". Linda Puri, Tony Lo Bianco.

...30 (13) BADIA Y COMPAÑIA
Juan Alberto Badía.

...00 (7) LOS VENGADORES - Serie
Patrick McNee, Diana Rigg.

...00 (2) OESTE AL DIA - Periodístico
Eduardo Delbuono.

(7) CINE DEL SABADO
"Crisis en Central High". Joanne Woodward, Charles Durning.

...30 (2) MUNDO TURISTICO
Rodolfo Federico.

...30 (2) DINAMICA RURAL - Periodístico
Francisco Ovieto, Luis Grassino.

...00 (7) DEJALO SER - Periodístico
Any Ventura.

...00 (2) LOS INVASORES - Serie
Roy Thinnes.

(7) ATC RALLY TURISMO
Juan Carlos Thorry, Marcela Franceschini.

...00 (2) JOHNNY ALLON PRESENTA - Musical
Johnny Allon.

(7) HISTORIA DE LA ARGENTINA SECRETA
Otelo Borrone, Roberto Vacca.

(11) AVANT PREMIERE
"El flautista de Hamelin". Jack Wild, Donald Pleasence, John Hurt.

21.00 (2) BOX INTERNACIONAL
Larry Holmes vs. Scott Ledoux y Ernie Shavers vs. Bernardo Mercado. Presenta: Raúl Parma.

(7) TERESA DE JESUS - Miniserie
Concepción Velasco. "Último capítulo".

(13) PORCELANDIA - Humorístico
Jorge Porcel, Diana Maggi.

21.30 (9) SABADOS DE COMEDIA
"Los maridos de mamá". De Abel Santa Cruz.

22.00 (2) FUTBOL DE PRIMERA "B"
Transmisión directa.

(7) FUNCION PRIVADA
"Piel de verano". Alfredo Alcón, Graciela Borges, Franca Boni.

(11) HOLLYWOOD EN CASTELLANO
"Yo, Natalie". Patty Duke, James Farentino.

(13) NADIE ES IGUAL A NADIE
Irma Roy, Alberto Argibay.

23.00 (13) LOS GRANDES TEMAS MEDICOS
Dr. René Favaloro. Tema de hoy: "Los niños cardíacos".

23.30 (9) CINE
"Espiar es mi destino". Doug McClure, Richard Basehart.

24.00 (2) CINE DE TRASNOCHE
"La mujer que pudo haber sido". Sterling Hayden.

(11) CINE DE TRASNOCHE
"Las calles de Los Angeles". James Woodwar

(13) TRASNOCHE 13
"La viudez de la señora Holroyd". Joyce Ebert, Frank Converse.

0.30 (7) TRASNOCHE
"Profesoras de verano". Candice Rialson, Pat Anderson.

(9) DIOS ES MI DESCANSO
Espacio religioso.

ACTOS GRATUITOS PARA LA COMUNIDAD

La guía de espectáculos gratuitos que ofrece la comuna metropolitana es la siguiente:

Para hoy, Coro de Niños del Teatro Colón, Club Savio 80, Soldado de la Frontera 5230 a las 19.00 horas; La Cultura de los Sainetes, De la mano de Homero Cárpena, Fragmentos de sainetes de Buenos Aires, Escuela Nº 13 Camarones 4351 a las 18.30 horas; Conjunto de Cámara, Polideportivo Pomar, Mercedes y Magariño Cervantes a las 18.00 horas; Ballet Argentino de El Chúcaro y Norma Viola, Ateneo Popular Versalles, Bruselas 941 a las 19.00 horas y Banda Sinfónica Municipal, Teatro de las Provincias, Córdoba 6056 a las 18.

Hoy y mañana: El Gigante Amapola, Colegio Bernasconi, Pedro Echagüe 2750. A las 17 horas; Tiempo de Revancha (Largometraje argentino), Subterráneos de la Ciudad de Buenos Aires, Bartolomé Mitre 3342, hoy a las 20 y 22 horas y a las 17 y 19.

Mañana: Ballet Argentino de El Chúcaro y Norma Viola, Escuela Williams Morris, Olavarría 675 a las 19 horas y Babá Abdala y el Espejo Mágico, Centro Cultural Parque Chacabuco, Asamblea 1200 a las 16.

FUE ACUSADO DE INMORAL Y DE PRACTICAR LA PORNOGRAFIA CON UNA MENOR.
SU VIDA PRIVADA ESCANDALIZO A LA SOCIEDAD, AL MOSTRAR CON VIOLENCIA LA SEXUALIDAD Y EL EROTISMO.
SOLO PARA MAYORES DE 18 AÑOS
JANE BIRKIN · MATHIEU CARRIERE
FIEBRE Y PASION
GRAN EXITO
HOY también TRASNOCHE
IGUAZU · METROPOLITAN
ATLANTIC (Mar del Plata)

¡ARGENTINOS AL CINE!
"CUARTELES DE INVIERNO"
Un film de LAUTARO MURUA
Basado en la novela de OSVALDO SORIANO
Música de ASTOR PIAZZOLA
Con OSCAR FERRIGNO - EDUARDO PAVLOVSKY
ULISES DUMONT - ARTURO MALY
ENRIQUE ALMADA - PATRICIO CONTRERAS
ADRIANA FERRER y GOGO ANDREU

LEONOR BENEDETTO
BETIANA BLUM
CAMILA PERISSE
MIRTHA BUSNELLI
CARLOS L. MENTASTI - LUIS A. SCALELLA Presentan
ATRAPADAS
Sólo apta mayores 18 años
Por primera vez en pantalla
GERARDO ROMANO
JUAN LEYRADO
RITA TERRANOVA
CRISTINA MURTA
ELVIA ANDREOLI
EDGARDO SUAREZ
SIN PRECEDENTES!!!
563.142 ESPECTADORES EN SOLO TRES SEMANAS
Libro JOSE DOMINIANI · Música LUIS MARIA SERRA · Distribución ARGENTINA SOND FILMS S.A.C. · Dirección ANIBAL DI SALVO
4 SEMANA DE EXITO
SARMIENTO-PLAZA MAJESTIC - GRAND PRIX
LOS ANDES-EUROCINE-GRAN URQUIZA-SAN MARTIN (Avellaneda)-REX (Lanús)
COLISEO (L. de Zamora)-ACHAVAL (Morón)-ATENEO (S. Martín)-PAZ (J. C. Paz)
GRAN BURG (G. Burg)-AMERICA (Zárate)-ASTRO (La Plata)-SAN CARLOS (Junín)
SAVOY (Chivilcoy)-FENIX 1 (Bragado)-MONUMENTAL (Rosario)-MAYO (Córdoba)
RADAR (S. Francisco-Cba.)-GRAN REX (Mendoza)-RENACIMIENTO (San Juan)
OCEAN (B. Blanca)-ALFA (Tandil)-OCEAN (S. Fe)-ATLAS (Paraná)-CASABLANCA (Tucumán)
AMBASSADOR (Mar del Plata) ENTRADAS EN VENTA CON 2 DIAS DE ANTICIPACION
HOY TAMBIEN TRASNOCHE

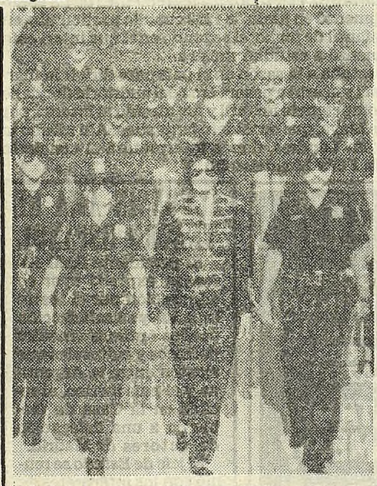

Michael Jackson continúa con su gira por Estados Unidos con tanto éxito que al llegar a Michigan, donde debía dar un recital, tuvo que ser escoltado por la policía local, que le brindó protección ante el asedio de su público.

UNA ORGIA DE TERROR Y FUROR CARNAL!!!
LA SEXUALIDAD... EL AMOR... EL DESEO...
Con sus pasos inseguros estaba al acecho de su próxima víctima
CRIMENES VICIOSOS
REPORTAJE a las COLEGIALAS
PROHIBIDA MENORES 18 AÑOS
GRAN EXITO
PARIS
GRAN SAN JUAN - MORON (Morón)
PARAMOUNT (Caseros) - SAN MARTIN (Mar del Plata)
HOY TAMBIEN TRASNOCHE

NI MORAL, NI INMORAL
UNA FOTOGRAFIA DE LA VERDAD
CARLOS MORELLI
Solo para mayores de 18 años
GERARD DEPARDIEU · MIOU MIOU · PATRICK DEWAERE · JEANNE MOREAU
Dirigida por: BERTRAND BLIER
LAS COSAS POR SU NOMBRE
5ª semana PARAMOUNT LAVALLE 645
HOY también TRASNOCHE

UN CANTANTE Y UN BOXEADOR LUCHANDO CONTRA LA REPRESION
GRAN REX
ATLAS BELGRANO
GRAN NORTE-RIVERA INDARTE-CUYO
EL PLATA-ODEON
AVENIDA (Vte. López)-BRISTOL (Martínez)-CALIFORNIA (Béccar)
REX (Haedo)-BELGRANO (R. Mejía)
OCEAN (Morón)-ITUZAINGO (Ituzaingó)-MERLO (Merlo)
ITALIANO (Moreno)-MARTIN GUEMES (Tablada)-MAIPU (Avellaneda)
OPERA (Lanús)-ESPAÑOL (L. de Zamora)-MODERNO (Quilmes)
GRAN ADROGUE (Adrogué)-URQUIZA (Caseros)
MAJESTIC (V. Ballester)-PACIFICO (B. Vista)
AUTOCINE PANAMERICANO
Ruta Panamericana y Polizia
También trasnoche en todas las salas.
apta para mayores 13 años con reserva

JULIO IGLESIAS EN NOCHE DE CONSAGRACION

Actuó a Sala Llena en el Radio City de Nueva York y Causó Sensación

Julio Iglesias recibió el saludo cariñoso de Diana Ross.

NUEVA YORK, 8 (AP).— Julio Iglesias comenzó a cantar y desde ese instante las 6.000 personas que llenaron el Radio City Music Hall parecieron pender de cada palabra que surgía de su ídolo.

La velada, comenzando una serie de siete conciertos en el famoso teatro neoyorquino, fue una experiencia para sus admiradores que bordeaba casi en la reverencia hacia el cantante español, que el 23 de setiembre cumple 41 años.

El Radio City, como en el caso de espectaculos de la más alta calidad que se hayan presentado allí, tendió la alfombra roja para la apertura de la serie: incluyendo dos inmensos focos giratorios que iluminaban los rascacielos frente al teatro e invitaciones a personalidades de la sociedad neoyorquina, al alcalde Edward Koch y artistas.

Iglesias, según se desprende de la reacción de los asistentes, cumplió lo que sus admiradores ésperaban, cantando durante una hora y media los éxitos que lo han colocado en los libros de records con más de 100 millones de copias vendidas.

Iglesias entró a escena aproximadamente a las 21.15 (01.15 GMT), recibiendo atronador saludo que fue aplacándose con el pasar de la primera canción, "Hey".

De ahí en adelante, de los tres niveles del teatro solo se oía algún fugaz grito de "Julio" que rompía el silencio del público.

Tan calmado estaba el público que Iglesias en dos ocasiones preguntó: "¡Por qué tan quietos!" la reacción: un aplauso, volviendo al trance.

Entrada la velada, cumpliendo con la "sorpresa", que mencionó en dos ocasiones, Iglesias hizo descender nuevamente la pantalla para proyectar en "video" su más reciente éxito en inglés, "All of you", en que hace dúo con Diana Ross.

La cantante y actriz, que se hallaba a escasas filas del escenario, subió, siendo abrazada, acariciada y besada por Iglesias. Sin embargo, el público, que esperaba alguna interpretación de ambos, tuvo que conformarse con un breve saludo de la Ross, que inmediatamente abandonó el escenario.

MALVINAS: DARAN FILME BRITANICO

La película inglesa "La guerra por las Malvinas", producida por la BBC, será exhibida el jueves próximo en el auditorio Malvinas Argentinas, perteneciente a la Asociación Bancaria (Sarmiento 341, 1er. piso), a las 19.30. La entrada será libre y gratuita.

● IMPORTANTE

Según informó dicha entidad gremial, "ha considerado importante la difusión de dicho material, al no contar Argentina con la otra parte de la historia, que complementaría la visión del conflicto armado de 1982".

USTED Y LOS ASTROS

ACUARIO
(21 de enero al 19 de febrero)
Prudencia en asunto de trabajo, de usted depende una solución. En amor, su intuición no lo engaña. Salud mejor.

PISCIS
(20 de febrero al 20 de marzo)
Altibajos en su trabajo, prudencia con superiores. En amor, no existen motivos de duda. Buena noticia familiar.

ARIES
(21 de marzo al 20 de abril)
Colabore con compañeros en tareas, confían en usted. En amor, buenos momentos. Se aclara situación familiar.

TAURO
(21 de abril al 22 de mayo)
Active plan de trabajo, buena oportunidad. En amor, analice sus inconvenientes y verá la solución. Buena noticia.

GEMINIS
(23 de mayo al 21 de junio)
Buena oportunidad en nuevas tareas, pero no abandone las actuales. En amor, gratos momentos. Colabore con amigo.

CANCER
(22 de junio al 21 de julio)
No desatienda asunto de trabajo, superiores confían en usted. En amor, todo tiende a mejorar. Se confirman planes.

LEO
(22 de julio al 21 de agosto)
Altibajos en su trabajo, mantenga todo al día. En amor, se confirma buen presentimiento. No olvide asunto familiar.

VIRGO
(22 de agosto al 22 de setiembre)
No permita retrasos en tareas bien encaminadas. En amor, de usted depende el éxito. Se aleja preocupación personal.

LIBRA
(23 de setiembre al 22 de octubre)
Buenas posibilidades en su trabajo, sus méritos son reconocidos. En amor, nada nuevo, sepa esperar. Se confirma plan.

ESCORPIO
(23 de octubre al 21 de noviembre)
Es el momento de tomar una decisión en plan de trabajo. En amor, obre con simpatía y comprensión. Salud mejor.

SAGITARIO
(22 de noviembre al 21 de diciembre)
Buen día de trabajo, actividad provechosa. En amor, analice sus sentimientos y sea sincero. Alegría por noticias.

CAPRICORNIO
(22 de diciembre al 20 de enero)
Cambio o traslado en su trabajo, enfrente los hechos con fe. En amor, no existen motivos de duda. Noticia esperada.

A FOJA CERO EN MACABRO ASESINATO

SAN JUAN, Puerto Rico, 8 (UPI).— La actriz Lydia Echevarría, acusada de asesinato por la muerte de su esposo, el productor y animador de televisión Luis Vigoreaux, no pudo presenciar la tortura y muerte del artista porque, a la hora del crimen, participaba en el ensayo de una obra teatral, según testigos.

Además, la hoja de control de ingreso al centro de Bellas Artes de esta capital, donde se realizó el ensayo del drama "Los soles truncos" en la noche del 17 de enero de 1983, demuestra que Echevarría llegó al lugar a las 8.20 de la noche, hora en que Vigoreaux estaría siendo secuestrado para ser asesinado.

La directora del Teatro Victoria Espinosa, quien dirigió a Echevarría en el papel de Emilia en la obra del puertorriqueño Rene Marques, dijo que la actriz llegó a la sala de ensayos de Bellas Artes poco después de las 8 de la noche y cenó con sus compañeros de la producción.

La hoja de ingreso del centro, que fue proporcionada a las autoridades, marca la hora de llegada de Echevarría a las 8.20 de la noche lo que coincide con el testimonio de sus compañeros.

NIÑA PRODIGIO, SOLISTA DE FILARMONICA INGLESA

JERUSALEN, 8 (AP).— Una pianista de doce años hija de inmigrantes argentinos, Maya Weltman, que nunca ha tocado en un concierto público, hará su debut como solista nada menos que con la mundialmente famosa orquesta filarmónica de Londres.

La escolar jerosolimitana, descubierta por casualidad por el director de la filarmónica, Klaus Tennstedt, se presentará en el Royal Festival Hall de la capital británica el 4 de octubre.

"Cuando me invitó pensé que yo era demasiado pequeña para considerar el ofrecimiento", dijo Maya en una entrevista.

Pero después de practicar hasta ocho horas diarias durante varios meses para el concierto la precoz artista asegura que "no estoy nerviosa".

La historia de Maya, con todos los ingredientes de un cuento de hadas, comenzó en junio de 1983 cuando participaba en un concurso infantil de piano, el segundo en el que intervenía desde que comenzó a estudiar música.

Tennestedt estaba a la sazón en el país para dirigir la filarmónica de Israel y acertó a pasar cerca del auditorio donde se efectuaba la competencia infantil y fue atraído al interior por la ejecución de Maya, que consideró fantástica. Allí mismo la invitó a tocar en Londres, donde interpretará el concierto número uno de Félix Mendelssohn.

CARLOS MEROLA, HOMBRE DEL AÑO

El humor, la risa, el show y la reflexión son los principales atributos del "Hombre del año", brillante Music Hall que se representa en Merlyn Café Concert, Montevideo 1655. Carlos Merola, considerado como uno de los nuevos reyes del café concert trabaja junto con Liliana Pécora, Horacio Minujen, Rut Jasiuk, Rubén Ballester, con libro de Luis Borio. El espectáculo se ofrece jueves 21.30, viernes y sábado 22 y domingo 20.30.

ALFONSIN AMA EL TEATRO ESPAÑOL

El presidente **Raúl Alfonsín** expresó ayer su admiración por el teatro español, y su satisfacción por los óptimos vínculos políticos y culturales que existen entre la Argentina y el país ibérico, al recibir en la Casa de Gobierno a una delegación de actores de Madrid.

El jefe de Estado se reunió con los intérpretes de la obra **"Vida del rey Eduardo II"** que se ofrece en el **Teatro Nacional Cervantes**, acompañado por el embajador de España, José Messia, su asesor cultural **Luis Brandoni** y el secretario de Cultura, **Carlos Gorostiza.**

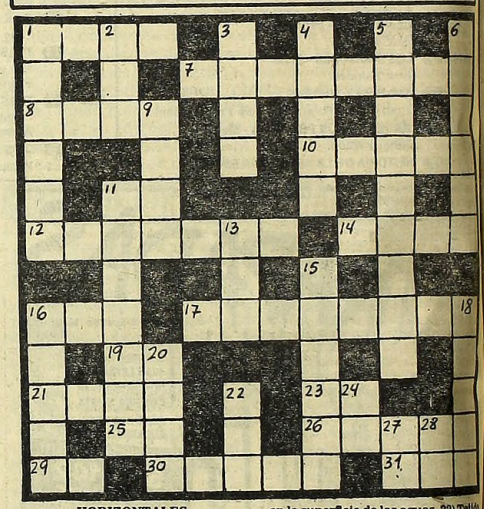

HORIZONTALES

1) Tiempo destinado por la noche a trabajar. 7) Ave acuática del orden de los palmípedas. 10) Mineral siliceo. 11) Afirmación. 12) Formaré opinión. 14) El río más caudaloso de España. 16) Cerveza ligera inglesa. 17) Planta de la familia de las ranunculáceas. 19) Negación. 21) Gran lago salado del Asia. 23) Infusión aromática. 25) (Diego de) Militar y escritor portugués del S. XVI. 26) Vano, fútil. 29) Dativo y acusativo del pronombre personal. 30) Relativo al Sol. 31) Fuera de.

VERTICALES

1) Una de las cuatro estaciones. 2) Dios del hogar. 3) Comida que se toma por la noche. 4) Pieza que sirve para gobernar la nave. 5) Pedazo de hielo puntiagudo. 6) Que suena o puede sonar. 9) Contiguo. 11) Ninfas marinas. 13) Licor alcohólico de la melaza. 15) Dejar de hacer. 16) Instrumento de labranza. 18) Tejido arrasado. 20) Onda en la superficie de las aguas. 22) Tejido de mallas. 24) Preposición. 27) Antigua moneda romana. 28) Conjunción disyuntivo.

(La solución mañana)

T	E	R	O					P	R	I	M	E
E		A		D				M		E		
L	O		C	I	T	A	R		C	A	M	
A		I		E		X		S				A
R	O	D	I	N		I	M	I	T	A	R	
	R				T	E	M	A				
	A		D	E	M	O	R	A				
A	L	T	O		I		M	A	R	N	E	
R			N		T		I			U		D
A	R	A		M	I	R	T	O			T	U
N			A		R		A		V			O
A	R	O	M	A						R	A	N

(Solución del problema anterior)

LA MEJOR PELICULA! PARA TODOS
Breakdance the movie
APTA TODO PUBLICO
7a. y ULTIMAS SEMANAS
HOY TAMBIEN TRASNOCHE
MAXI 1
C. PELLEGRINI 661
Y SIMULTANEOS

El mundo erótico de la mujer. La intimidad que toda mujer vive y de la cual nunca habla.
CLIO GOLDSMITH
ANTES PROHIBIDA
Miel de Mujer
PROH. MENORES 18
CATHERINE SPAAK
FERNANDO REY
un film de
GIANFRANCO ANGELUCCI
Cine TROCADERO
Hoy trasnoche Lavalle 820

GERARDO SOFOVICH presenta
LA COMEDIA MAS DIVERTIDA DEL AÑO!
SANTIAGO BAL
LUISA ALBINONI
PABLO CODEVILA
MARIA ROSA FUGAZOT
en LA QUINTA DE COLOMBO!
CON LA ACTUACION DE
NELLY BELTRAN
RAUL PADOVANI
ESTELA MARCELA GONZALEZ PALACIOS
NORMA SEREIN
EXITO ESPECTACULAR
PREMIER
CORRIENTES 1565

★ A PEDIDO DEL PUBLICO ★ ULTIMOS DOS RECITALES
EL FENOMENO MUSICAL '84
JUAN RAMON
HOY SABADO 21 Hs.
MAÑANA DOMINGO 20.30 Hs.
ASTROS
Corrientes 746
LOCALIDADES EN VENTA
PRECIOS POPULARES

GUIA DE CINES Y TEATROS ★ GUIA DE CINES Y TEATROS ★ GUIA DE CINES Y TEATROS

TEATROS

TRO COLON. 35-5414. SABADO 21: Func. Ext. Letra "V" org. por olón y la Asoc. Wagneriana de Conc. Sinf. a cargo de la ORQ. RMONICA DE BS. AS. Dir.: O I. CALDERON. Prog.: Música ra. de HAENDEL; Conc. de Mi mayor K. 365, p/dos pianos y de MOZART. Solistas: BRUNO ER - MARCELA ROGGERI; Nº 3 p/piano y orq. de RACHNOFF. Solista: BRUNO GELBob. de Ab. en vta. a partir del 6. BOLETERIA: Todos los días a 20 en Tucumán 1111.

NICIPAL GRAL. SAN MARTIN. entes 1530. 46-8611. —Sala M. ado. Hoy a las 22: "GALILEO LEI", de Bertolt Brecht. Con G. o y A. de Grazia y elenco. Dir.: Kogan. Pl. $a 150. Pull. $a 120. las 15.30: "LA BELLA Y LA BE", de Ariel Bufano por el Grupo riteros del TMGSM. Pl. $a 110. $a 75.

acuberta. Hoy a las 16 "YO ASI, VEGO MAS", de Dora Sterman y r Presa, por el Grupo "La Galera tada". Pl. $a 110. Men. $a 75. Hoy 22: "LOS CUENTOS DE FRAY HO", de Luis Ordaz. Con: Juan C. o y elenco. Dir. Santángelo. Pl.

ill Cabanellas. Hoy a las 22 (ESO): "HACIENDO TIEMPO" de do Pogoriles. Con Martha Roez y Ernesto Claudio. Dir.: n Szuchmacher. Pl.: $a 150. Loc. en

E. ALVEAR. Corrientes 1659. 6. Vier. a las 21.30. Sáb. a las 19 y os. a las 19: "TU CUNA FUE UN VENTILLO" sainete de A. Vaca. Con Lolita Torres y elenco. Pl. Loc. en vta.

FIL. Corrientes 1753. 40-7575. LIA GADE y ANDREA DEL A en:

CORDERO DE DIOS

hn Pielmoir. Dir. Mario Morgan. a vier. a las 21.30. Sáb. a las 20.30 Dgos. a las 20.30.

STRAL. Corrientes 1639. 107/9964. HOY DESPEDIDA. GE PORCEL Y ALBERTO OLO en:

LOS GUAPOS

Naanim Timoyko, Mario Sapag y Bertrand. Mar. a Vier. a las 21 y áb. a las 21, 23 y 1.

TENEO. Paraguay 918. 311-2888. éxito: "ADIOS MAMA", con na Biral y María R. Gallo. Do o 9 despedida. Mar. a Sáb. a las Dgo. a las 19.

AMBALINAS. Chacabuco 927. 819. La obra de Darío Fo: ERTE ACCIDENTAL DE UN ARQUISTA". Miér. y juev. a las 21. a las 21.30. Sáb. a las 21 y 23.15. a las 20.

UENOS AIRES. Rodríguez Peña Cont. desde las 13. Sáb. desde las l más osado y original sexy show ejor nivel internacional. A las y 23.15: FUNCIONES DE LUJO la presencia estelar de Susana via, Mónica y Víctor Ayos, Mario una y las estrellitas de FRIVOLIES. P.m.18. Sáb. trasn. 1.15.

E LA RIBERA. P. de Mendoza 28-8866. La Comedia Nacional en Y ENSAYO HOY". Dir. Rodolfo iano. Pl. $a 60. Vier. a las 20.30. a las 20. Dgos. a las 18.

EL GLOBO. Marcelo T. de Alvear 393-8351. Juan Carlos Puppo es EL KATZ "JUGLAR DE LOS S 30". Music-Hall. Músicos en na. Dir. Gral.: Santiago Doria. á sáb. a las 21.30. Dgos. a las 19.30.

LORIDA. Florida 165. 30-5360. senta: "CON LA PIEL ARNTE". Con Moira Star y las Flo Sexy Chicas. Coreog. R. Campos. . lun. a vier. de 13 a 22. Sáb. a las 1.30. P.m.18.

ICEO. Rivadavia y Paraná. 291. Directo de Europa: 4 únicas anas: "RECUERDOS DE MI TIE". presentado por

ANGEL PERICET

clásico y lo popular". CARME, MARIA DEL AMPARO y ELOY ICET. Dir. Luisa Pericet. Mar. a a las 21. Sáb. a las 20.30 y 23. Dgos. 18 y 21. Loc. en vta.

OLA MEMBRIVES. Corrientes 35-2108. Sensacional presenta de:

NACHA GUEVARA

"AQUI ESTOY". Miércoles a nes a las 21. Sábados a las 20.30 y Domingos a las 20.

ORANGE. Corrientes 1372. 386. Miércoles 12 estreno: INDA DESMA, SOLEDAD SYLVEIRA y SES DUMONT en

DEL SOL NACIENTE

obra de Griselda Gambaro. Dir. Laura Yusem. Mar. a vier. a las Sáb. a las 20.15 y 22.45. Dgos. a las Juev. pop. Loc. en vta. c/4 días de c.

IAIPO. Esmeralda 443. 392-4882. uevo espectáculo:

PERCIAVALLE ATOMIZADO

tes a juevs a las 21.30. Viernes y ados a las 21 y 23.30. Domingos a 21. Loc. en vta.

METROPOLITAN 1. Corrientes 3. 40-0816. BEATRIZ TAIBO y NNI LUNADEI en

ENTRETELONES

bra de M. Frayn. Gran elenco. Dir. Narold. Mar. a vier. a las 21.30. Sáb. s 20.30 y 23. Dgos. a las 18.30 y 21. en vta.

ACIONAL CERVANTES. Liber- 815. 45-4224. Juev. a sáb. a las 19.30 Dgos. a las 17.30: "PRINCIPE AZUL" de E. Griffero. Dir. O. Grasso. Pl. $a 150. Centro Dramático Nacional de España en "LA VIDA DEL REY EDUARDO II DE INGLATERRA", de C. Marlowe y B. Brecht. Con Alfredo Alcón y gran elenco. Dir. I. Pasqual. Pl. $a 300. Hoy despedida a las 21.

★ **ODEON. Esmeralda 367. 45-3635.** Sáb. dgos. y feriados a las 16: "SALTIMBANQUIS" comedia musical para chicos y grandes. ADRIAN GHIO y PEGGY SOL en:

DOÑA FLOR Y SUS DOS MARIDOS

La obra de Jorge Amado. Con Néstor Hugo Rivas, Ana María Giunta y gran elenco. Dir. J. M. Paolantonio. Mar. a vier. a las 21.30. Sáb. a las 21 y 23.15. Dgos. a las 20.30. Loc. en vta.

★ **OLIMPIA. Sarmiento 777. 40-2678.** Zulema Katz en "MATER" de Vicente Zito Lema. Dir. Gral. Cristina Banegas. Vier. a las 21.30. Sáb. a las 22. Dgos. a las 20.30. Lunes popular ($a 250) a las 21.30.

★ **PARADISE. Corrientes 827.** Cont. de lunes a domingos de 20 a 4: HOT STRIP: "DESNUD... EN PARADISE". Con las mujeres más excitantes de Buenos Aires. P.m.18.

★ **PAYRO. San Martín 766. 312-5922.** Vier. y sáb. a las 20.45. Dgos. a las 19.45: "CHAU MISTERIX", de Mauricio Kartun. Dir. Quique Viaggio. Pl. $a 250. Juev. a las 22. Vier. y sáb. a las 22.15. Dgo. a las 21.15: "LA MUECA", de Eduardo Pavlovsky. Dir. Raúl Mereñuk. Pl. $a 250.

★ **PREMIER. Corrientes 1565. 46-2113.** S. Bal, L. Albinoni, P. Codevila y M. R. Fugazot en "LA QUINTA DE COLOMBO" comedia en un acto de Gerardo Sofovich. Dir. Santiago Bal. Dgos. a juev. a las 22. Vier. y sáb. a las 21 y 23. Lunes descanso.

★ **REGINA. Av. Santa Fe 1235. 44-5470.** Actuaciones de JOSE MARIA VILCHES. Mar. a las 21.30: "A LAS MIL MARAVILLAS". Miér. a las 21.30: "EL BULULU". Juev. a las 21.30. Vier. a las 22. Sáb. a las 21 y 23. Dgos. a las 19.15: "DONDE MADURA EL LIMONERO".

★ **TABARIS. Corrientes 831. 392-8509.** MORIA CASAN, JAVIER PORTALES, CARMEN BARBIERI y MARIO SANCHEZ en

LA PATOTA REVISTERA

Con: Mario Castiglione, "Dúo Contrapeso" y gran elenco. Libro y dir. gral. Hugo Sofovich. Mar. a dgos. a las 21 y 23. Sáb. trasn. 1.30.

VARIEDADES

★ **LUNA PARK. Corrientes 99. 311-1990/5100. 312-2135/2538.** SABADO 8 de SETIEMBRE a las 21.45

BOXEO PROFESIONAL

Sensacional combate: Campeonato Sudamericano Categoría Medio Pesado: JUAN CARLOS GIMENEZ (Campeón paraguayo) vs. VICTOR ROBLEDO (Campeón argentino) a 12 rounds y preliminares. Ring Side $a 800. Gral.: $a 100. Loc. en vta. dde. el jueves 6, de 12 a 19.

★ **ESTADIO OBRAS. Av. del Libertador 7395.** Sensacional espectáculo:

LOS ACROBATAS CHINOS

5 medallas de oro mundiales. Sáb. a las 20 y 22. Dgos. a las 17 y 20. Lun. y martes despedida a las 21. Loc. en vta. en Paraguay 2060 y Corrientes 1280, 14, 15 y 16 de setiembre: Estadio N.O.Boys de Rosario y 20, 21, 22 y 23: C.A.Juniors de Córdoba.

CINES

★ **A.B.C. Esmeralda 506. 392-9506.** Cont. de 10 a 2. En vivo un increíble show con las sexy girls más jóvenes y hermosas de Buenos Aires. Los filmes prohibidos. Estrictamente P.m.18.

★ **ADAN 1. Corrientes 959. 393-6115.** A las 13.10, 15.10, 17.10, 19.10, 21.10 y 23.10:

PORKY'S

P.m.18. La comedia más picaresca de todos los tiempos. Sábado trasnoche: 1.

★ **ADAN 2. Corrientes 959. 393-6115.** A las 13.35, 15.50, 18.5, 20.20 y 22.40:

LA TRAVIATA

S.r. Con Teresa Stratas y Plácido Domingo. Dir. Franco Zeffirelli. Sábado trasnoche 1.15: AD/DC (Deja que haya rock).

★ **ALFA. Lavalle 842. 392-1114.** A las 13.10, 15.10, 17, 19, 21.5 y 23.10:

LOCADEMIA DE POLICIA

P.m.13. Con Steve Guttenburg y Kim Catttrall. A las 13, 14.50, 16.50, 18.50, 20.50 y 23: Notic. Sáb. trasn. 1.15.

★ **ALFIL. Corrientes 1753. 40-7575.** A las 15.10, 16.45 y 18.20: MENUDO (La película). S.r. Una explosión de juventud. A las 15, 16.35 y 18.10: Notic. Noche: Ver información en Cartelera de Teatros.

★ **AMBASSADOR. Lavalle 777. 392-9700.** A las 13.15, 15.15, 17.15, 19.15, 21.15 y 23.15:

LA ROSALES

P.m.13. Con H. Alterio, O. Martínez, U. Dumont, A. Bruzzo y M. Bianchi. A las 14.55, 16.55, 18.55, 20.55 y 22.55: Notic.

★ **AMERICA. Callao 1057. 41-3818.** A las 13.35, 16, 18.25, 20.50 y 23.15:

LOS SANTOS INOCENTES

P.m.13. Con Francisco Rabal y Alfredo Landa. Dir. Mario Camus. A las 15.35, 18, 20.25 y 22.50: Notic. Sáb. trasn. 1.25.

★ **ARIZONA. Lavalle 727. 392-6967.** Continuado 13.30, 16.45, 20 y 23.15:

LA ENTREGA

Cont. 14.55, 18.10 y 21.25:

PERVERSION MACABRA

P.m.18. Sáb. trasn. 1.20: La entrega.

★ **ATLAS. Lavalle 869. 392-1936.** A las 13.35, 15.55, 18.20, 20.45 y 23.10: Echale la culpa a Río. P.m.18.

★ **ATLAS RECOLETA. Guido 1952. 801-2006.** A las 14, 16.10, 18.30, 20.55 y 23.10: Darse cuenta. P.m.13.

★ **AVENIDA. Avda. de Mayo 675.** Cont. 13, 16.50 y 20.50: Banana Joe; 14.30, 17.30 y 21.55: Nunca digas nunca jamás. S.r.

★ **BIARRITZ. Suipacha 482. 392-0356.** A las 13.10, 15.40, 18.10, 20.40 y 23.10: Camila.

★ **BROADWAY. Corrientes 1155. 35-2345.** A las 13.20, 15.40, 18.5, 20.35 y 23.5:

LOS SANTOS INOCENTES

P.m.13. Con Alfredo Landa y Francisco Rabal. Dir. Mario Camus. A las 15.20, 17.45, 20.15 y 22.45: Notic. Sáb. trasn. 1.20.

★ **CALLAO. Callao 27. 40-1898.** A las 14, 16.10, 18.30, 20.50 y 23.10: Darse cuenta. P.m.13.

★ **CAPITOL. Santa Fe 1848. 44-2379.** A las 14, 16.15, 18.30, 20.50 y 23.10: Echale la culpa a Río. P.m.18.

★ **CERVANTES. Belgrano 1820. 38-2698.** Cont. 16.30, 19.45 y 23.5: Las colegialas se confiesan; 14.45, 18 y 21.15: Trágico fin de semana. P.m.18.

★ **CINEMA UNO. Suipacha 460. 392-1112.** A las 13.10, 15.10, 17.10, 19.10, 21.10 y 23.10:

INFIELMENTE TUYA

P.m.13. Con Dudley Moore y Nastassja Kinski. A las 14.50, 16.50, 18.50, 20.50 y 22.50: Notic. Sáb. trasn. EXPRESO DE MEDIANOCHE. 1.30.

★ **CINEMATECA ARGENTINA. Sarmiento 2255. 48-2170.** A las 15, 18 y 21: El francotirador, de Michael Climino. Con Robert de Niro y John Savage. P.m.18.

★ **CONCORDE. Lavalle 925. 35-1850.** A las 13.15, 15.15, 17.15, 21.5 y 23.15

LAS COLEGIALAS SE CONFIESAN

P.m.18. El destape total, autorizada sin cortes. A las 14.50, 16.50, 18.50, 20.50 y 22.50: Notic. Sáb. trasn. 1.20.

★ **COSMOS 70. Corrientes 2046. 49-0862.** Cont. 13.50, 15.40, 17.30, 19.20, 21.25 y 23.10:

LA PARENTELA

S.r. Con Nonna Mordiukova y Svatlana Kriuchkova. La más reciente realización del gran director soviético Nikita Mijalkov.

★ **ELECTRIC. Lavalle 836. 392-1846.** Cont. desde las 13: PIEL CALIENTE; CRONICA DE UNA VIOLACION. P.m.18. Sáb. trasn.

★ **EMPIRE. H. Yrigoyen 1934. 47-8770.** A las 14.35, 18.45 y 22.55: PRETTY BABY; 16.40 y 20.45: NIJINSKI. P.m.18. Próximamente festival Alan Parker - Woody Allen.

★ **GAUMONT. Rivadavia 1635. 40-3050.** A las 14.30, 17.15, 20 y 22.45: Gorky Park. P.m.13.

★ **GRAN REX. Corrientes 857. 392-8000.** A las 12.55, 15.20, 17.50, 20.25 y 23.5:

OSCAR FERRIGNO, EDUARDO PAVLOVSKY Y ULISES DUMONT en:

CUARTELES DE INVIERNO

P.m.13. Extraordinara versión cinematográfica de la novela de Osvaldo Soriano. A las 15.5, 17.30, 20.5 y 22.40: Notic. Sáb. trasn. 1.30.

★ **GRAND SPLENDID. Santa Fe 1860. 44-0808.** A las 13.50, 16.10, 18.30, 20.55, 23.15 y sáb. trasn. 1.25:

EL DIPUTADO

P.m.18. Con José Sacristán y María Luisa San José. A las 15.45, 18.5, 20.25 y 22.50: Notic.

★ **GRAN VICTORIA. Av. de Mayo 832. 34-1493.** Continuado desde las 8: TRAGICO FIN DE SEMANA; VIOLACION PREMEDITADA; AMOR MIO, NO ME HAGAS DAÑO. P.m.18.

★ **IGUAZU. Lavalle 940. 393-9931.** A las 13, 15, 17, 19, 21.5 y 23.15:

FIEBRE Y PASION

P.m.18. Con Jane Birkin y Mathieu Carririe. A las 14.40, 16.40, 18.40, 20.40 y 22.50: Notic. Sáb. trasn. 1.30.

★ **LARA. Av. de Mayo 1225. 38-6966.** A las 16.20, 19.40 y 23: DOS HORAS MENOS CUARTO ANTES DE CRISTO; 14.30, 17.55 y 21.15: LOS INCORREGIBLES DE VACACIONES. Trans. Led Zeppelin en: La canción es la misma.

★ **LEOPOLDO LUGONES. Corrientes 1530. 46-8611.** A las 15, 17, 19, 21 y 23: Dos extraños amantes. Dir. Woody Allen. Con Woody Allen y Diane Keaton. Pl. $a 75. P.m.18.

★ **LIBERTADOR. Corrientes 1334.** Primera semana de cine cubano en la Argentina. A las 14.5, 16.20, 18.40, 21 y 23.20:

LOS PAJAROS TIRANDOLE A LA ESCOPETA

S.r. Con Consuelito Vidal y Reinaldo Miravalles. A las 13.40, 15.55, 18.15, 20.35 y 22.55: Mi hermano Fidel. Sáb. trasn. 1.25.

★ **LOIRE. Corrientes 1524. 49-1900.** A las 13, 14.55, 16.50, 19, 21.10 y 23.20:

LA JAULA DE LAS LOCAS

P.m.18. Ugo Tognazzi y Michel Serrault. A las 14.45, 16.40, 18.45, 20.55 y 23.5: Notic. Sáb. trasn. 1.15.

★ **LORCA. Corrientes 1428. 40-5017.** A las 13.10, 15.5, 17, 19, 21.10, 23.20

MONTENEGRO

P.m.18. Con Susan Anspach y Herald Josephson. A las 14.50, 16.45, 18.40, 20.45 y 22.55: Notic.

★ **LORENA. Corrientes 1551. 46-7501.** A las 13.15, 15.10, 17.5, 19.10, 21.15 y 23.20:

LOCADEMIA DE POLICIA

P.m.13. Un filme de Hugh Wilson. A las 14.55, 16.50, 18.55, 21 y 23.15: Notic. Sáb. trasn. 1.15.

★ **LOS ANGELES 1. Corrientes 1770. 40-3742/45-2405.** A las 13.15, 14.50, 16.25, 18, 19.35, 21.10 y 22.45:

GOOFY Y DONALD CAMPEONES OLIMPICOS

S.r. Hablada en castellano. A las 14.40, 16.15, 17.50, 19.25, 21 y 22.35: Notic.

★ **LOS ANGELES 2. Corrientes 1770. 40-3742.** A las 13, 15, 17, 19, 21 y 23:

LOS LOBOS NO LLORAN

S.r. A las 14.50, 16.50, 18.50, 20.50 y 22.50: Notic.

★ **LOSUAR. Corrientes 1743. 40-6100.** A las 13, 14.45, 16.50, 18.55, 21.5 y 23.15:

EL DIPUTADO

P.m.18. Con José Sacristán. Un filme de Eloy de la Iglesia. A las 16.40, 18.45, Notic. Sáb. trasn. 1.15.

★ **LUXOR. Lavalle 669. 392-3893.** A las 13.20, 15.30, 18.10, 20.45 y 2305:

EL DIPUTADO

P.m.18. Con José Sacristán. Un filme de Eloy de la Iglesia. A las 13.10, 15.15, 17.40, 20.15 y 22.40: Notic. Sáb. trasn. 1.30.

★ **MAXI 1. Carlos Pellegrini 657. 35-8822.** A las 14.30, 16.30, 18.35, 20.45 y 23:

BREAKDANCE

S.r. Con Lucinda Dickey y Adolfo "Shabba Doo" Michel. A las 16.15, 18.15, 20.25 y 22.40: Notic. Sáb. trasn. 1.30.

★ **MAXI 2. Carlos Pellegrini 657. 35-8822.** A las 15.20, 17.35, 20 y 22.20:

SINFONIA DE PRIMAVERA

P.m.13. Con Nastassja Kinski y Herbert Gronemeyer. A las 15, 17.15, 19.40 y 22: Notic. Sáb. trasn. 1.30: AC/DC (Deja que haya rock).

★ **METROPOLITAN 2. Corrientes 1343. 40-1064.** A las 13.10, 15.10, 17.10, 19.10, 21.10, 23.15 y sáb. trasn. 1:

PASION IMPURA

P.m.18. Con Jane Birkin y Kristine Kaufaman. A las 14.50, 16.50, 18.50, 20.50 y 22.50: Notic.

★ **MONUMENTAL. Lavalle 780. 393-8865.** A las 13.15, 15.15, 17.5, 19.5, 21.5 y 23.10:

JUSTICIA SALVAJE

P.m.18. Con Charles Bronson, Theresa Saldana y José Ferrer. A las 13, 15, 16.55, 18.50, 20.50 y 22.50: Notic. Sáb. trasn. 1.15.

★ **MULTICINE. Galería Corrientes Angosta. Corrientes 753. Lavalle 750. 393-6478.** Cont. desde las 8 hasta las 7.40. P.m.18. $a 1.000, con derecho a ver las 5 películas. Sala 1: PECADO CARNAL. Sala 2: UNA MUJER, DOS AMIGOS Y CUATRO AMANTES. Sala 3: JUVENTUD ARDIENTE. Sala 4: TERMINARON LAS CLASES... AHORA COMIENZA LA VIDA SEXUAL. Sala 5: PARIS SECRETO.

★ **NORMANDIE. Lavalle 861. 392-1000.** A las 13, 15.30, 18, 20.30 y 23: Darse cuenta. P.m.13.

★ **OCEAN. Lavalle 739. 392-1515.** A las 12.40, 15.10, 17.40, 20.15 y 22.50: Gorky Park. P.m.13.

★ **OPERA. Corrientes 860. 35-1335.** A las 14.30, 17.15, 20, 22.45 y sáb. trasn. 1.10:

Y LA NAVE VA

S.r Un filme de Federico Fellini. Con Fraddie Jones y Barbara Jerffords. A las 14.10, 16.55, 19.40 y 22.25: Notic.

★ **PARAMOUNT. Lavalle 845. 392-9999.** A las 13.10, 15.35, 18, 20.30 y 23:

LAS COSAS POR SU NOMBRE

P.m.18. Con Gerard Depardieu y Miou Miou. A las 13, 15.15, 17.40, 20.10 y 22.40: Notic. Sáb. trasn. 1.20.

★ **PARIS. Lavalle 769. 392-2016.** Cont. 13.20, 16.30, 20 y 2315: CRIMENES VICIOSOS; 14.50, 18 y 21.30: REPORTAJE A LAS COLEGIALAS. P.m.18. Notic. Sáb. trasn. Crímenes viciosos.

★ **PLAZA. Corrientes 939. 392-7577.** A las 13.15, 15.15, 17.15, 19.15, 21.15 y 23.20: Atrapadas. P.m.18.

★ **PREMIER. Corrientes 1565 46-2113.** A las 13.30, 15.40 y 18.10: EL BARCO. S.r. A las 17.50: Notic.

★ **PETIT PREMIER. Corrientes 1565. 46-2113.** A las 15, 17, 19, 21 y 23: FLASHDANCE. Un estallido de música y baile.

★ **REAL. Esmeralda 425. 392-3600.** A las 15, 18.30 y 22: Hugo, el hipopótamo; 13.40, 17 y 20.30: LOS CUENTOS DE ANDERSEN. Notic. S.r.

★ **SANTA FE 1. Santa Fe 1947. 44-8980.** A las 13.30, 15.30, 17.30, 19.30, 21.30 y 23.30:

LOCADEMIA DE POLICIA

P.m.13. A las 13.15, 15.10, 17.10, 19.10, 21.10 y 23.10: Notic. Sáb. trasn. 1.25.

★ **SANTA FE 2. Santa Fe 1947. 44-8980.** A las 14.45, 17.25, 20.5 y 22.45:

Y LA NAVE VA

S.r. Un filme de Federico Fellini. Noticiero. Sábado trasnoche 1.25.

★ **SARMIENTO. Lavalle 852. 392-3338.** A las 13, 15, 17, 19, 21 y 23: Atrapadas. P.m.18.

★ **SELECT LAVALLE. Lavalle 921. 35-0235.** A las 13.30, 15.50, 18.15, 20,40 y 23: INDIANA JONES Y EL TEMPLO DE LA PERDICION. Notic. Sáb. trasn. PINK FLOYD.

★ **STUDIO. Santa Fe 2541. 821-5845.** A las 13.45, 15.20, 16.55, 18.30, 20.5, 21.40 y 23.15: ZELIG. S.r. Con Woody Allen. A las 15.10, 16.45, 18.20, 19.55, 21.30 y 23.5: Notic.

★ **SUIPACHA. Suipacha 442. 392-1195.** A las 13, 14.50, 17, 18.50, 21, 23.10 y sáb. trasn. 1.15: LOS CHICOS DE LA GUERRA. P.m.13. Con H. Alterio, C. Carella, U. Dumont y elenco.

ALMAGRO

★ **BIOGRAFO UNO. Corrientes 4636.** A las 19.5, 20.55 y 22.45: Notic. 17.30, 19.20, 21.10 y 23: Justicia salvaje. P.m.18. Sáb. y dgo. func. especial: 15.40.

★ **PALACIO DEL CINE. Rivadavia 3636. 982-4818.** Cont. 14.50, 18.45 y 22.45: Darse cuenta; 16.45 y 20.45: No toquen a la nena. Notic. P.m.13.

★ **ROCA. Rivadavia 3753. 812-1517.** Cont. 14.15, 17.30 y 21: El cuerpo de la ragazza; 16, 19.30 y 23: Las colegialas se confiesan. Notic. P.m.18. Sáb. trasn. 0.30.

BELGRANO

★ **CABILDO. Av. Cabildo 2347. 784-3852.** Cont. dde. las 14.45: Notic. Breakdance. S.r. Sáb. trasn. 1.

★ **FANTASY. Cabildo 685. 771-0686.** Cont. 14.10, 15.50, 17.30 y 19.10: Goofy y Donald, campeones olímpicos. S.r. A las 20.50 y 22.50: Pasajeros de una pesadilla. P.m.18. Sáb. trasn. 1.15: All that jazz.

★ **G. SAVOY. Cabildo 2829. 781-6500.** Cont. 14.40, 17.20, 20 y 22.40: Y la nave va; 17, 19.40 y 22.20: Notic. S.r. Sáb. trasn. 1.15.

★ **LIDO. Av. Cabildo 3241. 701-2996.** Cont. dde. las 14.30: Los extraterrestres; Sálvese quien pueda. S.r.

★ **MIGNON. Juramento 2433. 784-3899.** Cont. 14.50, 16.50, 18.50, 20.50 y 22.50: Locademia de policía. Notic. P.m.18. Sáb. trasn. 1.15.

BOEDO

★ **CUYO. Boedo 858. 97-6975.** Cont. 15.30, 19.20 y 23 Cuarteles de invierno; 13.50, 17.35, y 21.20: Y mañana seran hombres. P.m.13. Sáb. trasn. 1.15.

★ **GRAN SAN JUAN. San Juan 3246. 97-4293.** Cont. dde. las 14.40: El despertar del sexo; 16.10, 19.20 y 22.40: *Crímenes viciosos. P.m.18.*

★ **LOS ANDES. Boedo 777. 97-4233.** Cont. 16.15, 19.35 y 23: Atrapadas; 14.30, 17.55 y 21.15: Hotel de señoritas. P.m.18.

★ **N. PALACE. San Juan 2461. 941-1723.** Cont. 15.20, 19.10 y 23: Justicia salvaje; 17.10 y 21: Pelotón chiflado. P.m.18. Sáb. trasn. 1.

CABALLITO

★ **CABALLITO. V. Martínez 62. 431-0052.** Cont. 16.35 y 19.30: Sobreviviendo; 15 y 18: Xanadú. S.r.

★ **MORENO. Rivadavia 5050. 90-4303.** Cont. 14, 17, 20, 23.10 y sáb. trasn. 1. Las colegialas se confiesan; 15.30, 18.40 y 21.40: Intimidades en una cárcel de mujeres. P.m.18.

COLEGIALES

★ **ARGOS. F. Lacroze 3455. 854-0673.** Cont. dde. las 14.45: El diputado; Notic. P.m.18. Sáb. trasn. 0.45.

FLORES

★ **AUDITORIO SAN ROBERTO. Bolivia 667. 612-0084.** Sáb. y dgos. cont. Tiburón III; El puño bomba. S.r.

★ **CONTINENTAL. Carabobo 945. 631-2218.** Cont. dde. las 14.50: Breakdance; El fierecillo domado. S.r. Sáb. trasn. 0.30.

★ **FENIX. Rivadavia 7802. 612-8858.** Cont. 16.15, 19.30, 22.45 y 0.30: Las colegialas se confiesan; 14.30, 17.45 y 21: Emmanuelle, esclava de la corrupción. Notic. P.m.18.

★ **GRAN RIVADAVIA. Rivadavia 8636. 69-1356.** Cont. dde. las 14.30: La fueza del cariño; La maldición de la Pantera Rosa.

★ **GRAND PRIX. Gaona 3263. 59-2551.** Cont. 15.30, 19, 22 y sáb. trasn. 1.10: Atrapadas; 17.15 y 20.50: Somos. P.m.18.

★ **LOPE DE VEGA. Lope de Vega 1744. 587-4343.** Cont. 16.35, 19.30 y 22.30: Las colegialas se confiesan; 15, 17.55 y 21.5: Super decamerón Nº 3. P.m.18. Sáb. trasn. 0.30.

★ **PUEYRREDON. Av. Rivadavia 6871. 612-0389.** Cont. 14.35, 16.40, 18.45, 20.45 y 22.45: Locademia de policía; 14.15, 16.20, 18.25, 20.25 y 22.25: Notic. P.m.13. Sáb. trasn.

★ **SAN JOSE. Rivadavia 7350. 611-5989.** Cont. desde las 14: Vicios ardientes; Romance en la cama. P.m.18.

★ **SAN MARTIN. Av. Rivadavia 7060. 612-5416.** Cont. desde las 13.30: Los estudiante se divierten; 1990: los guerreros del Bronx. P.m.13. Sáb. trasn. 0.30.

LINIERS

★ **GRAN LINIERS. Avda. Gral. Paz. 47. 653-2266.** Cont. 14, 17, 20 y 23: Las colegialas se confiesan; 15.30, 18.30 y 21.30: Trágico fin de semana. P.m.18.

★ **GRAN ODEON. Montiel 160. 641-7673.** Cont. dde. las 14.15: Cuarteles de invierno; La familia... bien gracias. P.m.13.

★ **MARTIN FIERRO. Avda. Gral. Paz 47. 653-2266.** Cont. 16, 19.20 y 22.50: Locademia de policía; 14, 17.40 y 21.10: Locura en el Oeste. P.m.13.

MATADEROS

★ **ALBERDI. Juan B. Alberdi 6169. 68-0496.** Cont. 16.20, 19.50 y 23.20: Breakdance; 14.30, 18 y 21.35: El as. S.r.

★ **EL PLATA. J. B. Alberdi 5751. 68-1118.** Cont. dde. las 14.50: Cuarteles de invierno; Y mañana serán hombres. P.m.13.

★ **GRAN LUGANO. Murguiondo 4062. 601-3457.** Cont. dde. las 14.30: Breakdance; El as. S.r.

NORTE

★ **ATALAYA. Av. Córdoba 4633. 773-0700.** Cont. dde. las 14.30: Indiana Jones y el templo de la perdición; Galáctica, astronave de combate. S.r. Sáb. trasn. 0.20.

★ **RIALTO. Cordoba 4287. 86-8764.** Cont. 16.30, 19.40 y 22.45: Las colegialas se confiesan; 15, 18.5 y 21.10: Trágico fin de semana. Notic. P.m.18. Sáb. trasn. 0.30.

ONCE

★ **LORIA. Rivadavia 3058. 87-1436.** Cont. 16, 19.40 y 23.10: Camila; 14.15 y 21.30: Señora de nadie. P.m.13.

★ **MAJESTIC. Pueyrredón 230. 87-9636.** Cont. 13.45, 16.55, 20.10, 23.10 y sáb. trasn. 1.30: Atrapadas; 15.20, 18.35 y 21.50: Hotel de señoritas. P.m.18.

VILLA DEL PARQUE

★ **BERNASCONI. M. Sastre 3195. 50-6462.** Cont. 15, 18.40 y 22.30: Darse cuenta; 16.55 y 20.45: No toquen a la nena. P.m.13.

★ **PARQUE. Cuenca 3250. 50-4448.** Cont. desde las 14.30: Breakdance; El as. S.r.

VILLA DEVOTO

★ **ACONCAGUA. Av. Gral. Mosconi 3260. 571-5208.** Cont. desde las 14.30: Las travesuras de Arnold; Arnold y el superagente 86. S.r.

★ **EUROCINE. N. York 3330. 50-1443.** Cont. 16.20, 19.50 y 23.10: Atrapadas; 14.30, 18 y 21.30: Hotel de señoritas. P.m.18.

VILLA URQUIZA

★ **GRAN URQUIZA. Bauness 2506. 51-2135.** Cont. 16.20, 19.30 y 22.40: Atrapadas; 14.50, 18 y 21.10: Hotel de señoritas. P.m.18. Sáb. trasn.

GRAN BUENOS AIRES

★ **AVELLANEDA. Colonial. 201-7097.** Cadenas calientes; Detrás de la puerta; Tesoro mío. P.m.18.

—Gral. Roca. 201-7928. La reina del king-fu; Contacto en China; Sin escape. P.m.18.

—Maipú. Cuarteles de invierno; y mañana serán hombres. P.m.18.

—Mitre. 201-6249. En escena: "LA REVISTA CULTURAL", con Don Pelele, Tristán y Patricia Dal. Vier. sáb. y dgo.

—San Martín. 201-0441. Atrapadas; Hotel de señoritas. P.m.18.

★ **BELLA VISTA. Gran Pacífico.** Cuarteles de invierno; Mala pata. P.m.13.

★ **CASEROS. Paramount.** Crímenes viciosos; Delito en la playa. P.m.18.

★ **CIUDAD DE SAN MIGUEL. Mayo.** Breakdance; El as. S.r.

—San Miguel. Locura en el Oeste; Locademia de policía. P.m.13.

★ **CIUDADELA. Nvo. Ciudadela. 653-5914.** Las danesas del placer; Confesiones de una enfermera. P.m.18.

★ **EL PALOMAR. Helios.** Darse cuenta; No toquen a la nena. P.m.13.

★ **LA TABLADA. Martín Güemes. 652-3055.** Cuarteles de invierno; Y mañana serán hombres. P.m.13.

★ **LOMAS DE ZAMORA. Avenida. 244-2209.** Darse cuenta; No toquen a la nena. P.m.13.

—Coliseo. Atrapadas; Hotel de señoritas. P.m.18.

—Español. 243-0381. Cuarteles de invierno; El arreglo. P.m.18.

—Gran Lomas 244-4988. Breakdance, Bingo Bongo. S.r.

★ **MORON. Achaval. 629-9164.** Atrapadas; Hotel de señoritas. P.m.18.

—Morón. 629-5332. Crímenes viciosos; Delito en la playa. P.m.18.

★ **QUILMES. Cervantes. 253-1234.** Breakdance; Bingo Bongo. S.r.

—Moderno. 253-0216. Cuarteles de invierno; El arreglo. P.m.13.

★ **RAMOS MEJIA. Gran Belgrano. 648-1587.** Cuarteles de invierno; El arreglo. P.m.13.

—San Martín. 658-3261. Locademia de policías; El magnífico. P.m.13.

★ **SAN MARTIN. Ateneo.** En escena: "BLUE JEANS" con Arnaldo André y Luisa Kulliok. Tarde: Atrapadas; Hotel de señoritas. P.m.18.

—Gran Plaza. Breakdance; Bingo Bongo. S.r.

CRONICA, Edición de la Tarde. Registro de la Propiedad Intelectual Nº 188.180. Director: Ricardo Gangeme. Redacción, Administración y Publicidad: Azopardo y Garay. Teléfonos: 361-1001/1051.

TALLERES NO SE PARA

Borbollón frente al arco de Quilmes, pero Bossio atento se adueñará del balón.

Importante concurso de público tuvo el encuentro librado en Remedios de Escalada, donde Talleres, recibió la visita de Quilmes, en partido anticipado de la "B", y que en el PRODE llevaba el Nº 3.

Desde el mismo instante de la iniciación del encuentro, el reciente vencedor de Colón en Santa Fe, Talleres, se lanzó en procura de la valla de Bossio, la que se vio sometida a duro trabajo.

En dos minutos, los ágiles locales, lograron la concreción de dos tiros de esquina, que ejecutados ambos por De Angelis, hizo vibrar los tablones del viejo Talleres. 5 minutos. Pase de Logatto a De Angelis, que sobre su costado y tras eludir a Parodi, retrasado, sacó un centro que tomó en la otra punta Gómez de Armas, para sacar un nuevo centro. Cabeceó Camilo Pérez, conteniendo en buena forma Bossio.

17 minutos. Tiro libre para Talleres. Lazlo a Marrone, que sacó un centro. Cabeceó Gómez de Armas, rechazando a medias Aquino. Se hizo de la pelota Frediani, pero se cruzó Pereyra en su camino, sacando fuera del terreno.

28 minutos. El gol ronda el arco de Quilmes. Buen pase de Logatto a De Angelis, que sacó un violento disparo, que contuvo a medias Bossio, para retener en segunda instancia y cuando la pelota se colaba en dirección a la valla.

Casi sobre los 45 minutos, buena oportunidad para Quilmes. Tiró Parodi, recojiendo Monzón, pero rechazó González. Tras esta acción, finalizó la etapa. 0 a 0.

● SEGUNDO TIEMPO

Avance profundo de Quilmes. Soarez remata con violencia, pero sin puntería. Suárez a Parodi, que habilitó al Nº 10, Vavasori, cuyo remate fue sacado en forma magistral por Wenner al córner. Vino el tiro desde el rincón, y fue cabeceado en el área chica por Soarez, conteniendo nuevamente Wenner.

10 minutos. Cambio en Talleres. Sale Fernández y en su lugar entra Crocce, pasando Pérez al centro del ataque.

20 minutos. Córner para Quilmes, cedido por Panelo. Monzón es el encargado de hacerlo rechazando Wenner con los puños, completando Pereyra ante un mal disparo de Parodi. Contragolpe de Talleres. Gómez de Armas pretendió habilitar a Pérez, pero su oase salió muy largo, y Pizzaruli habilitó a Bossio.

Cambio en Quilmes. Se va el brasileño Soarez entrando Lali

Fuerte infracción de Magalhaes contra Marrone que cae al suelo. Tiro libre. Antes de ejecutar la pena, sale Vavasori en Quilmes entrando Jorge Gissi. La infracción no trajo consecuencias, ya que el balón rebotó en la barrera saliendo. Se salva Quilmes. Logatto remató con fuerza sacando Bossio a medias. Tomó el rebote Gómez de Armas y su disparo salió desviado sobre el poste derecho.

TALLERES ABIERTOS DE ALEGRIA: 36 minutos. Pelota que sale sobre la izquierda donde la recibe Pereyra, que tras avanzar unos metros, sacó un disparo alto que se "colló" por el ángulo de Bossio. 1 a 0. Reclama Frediani y el juez lo expulsa.

43 minutos. Se va Pérez y en su lugar entra Malica. Dos puntos importantísimos para Talleres, que busca salvarse del descenso.

Al término del partido, los jugadores de Quilmes se reunieron en torno al juez, reclamando en forma vehemente por el gol de Talleres, ya que aparentemente la red estaría rota constatando el juez que la misma se encontraba en perfectas condiciones.

TALLERES 1 — QUILMES 0

TALLERES: Wenner; Lazlo, Pereyra, Panelo, Logatto, González, De Angelis, Marrone, D. C. Pérez y Gómez de Armas. AS: Iglesias. DT: Oscar Calle. SC: Soler, Crocce, Quatrochi y Malica.

QUILMES: Bossio; Pizzaruli, Silva, Aquino, Magalhaes, Britez, Monzón, Frediani, Soarez, Vavasori y Parodi. AS: Molgantini. DT: H. García. SC: Maidana, Noblea, Gissi y Lali.

Arbitro: Emilio Misic.

Cancha: Talleres.

GRAN DOLOR

El dolor ha embargado el hogar del secretario de Futbolistas Argentinos Agremiados, José "Perico" Pérez, a causa del fallecimiento de su señor padre, quien desde hacía unos tres meses venía soportando con estoicismo las consecuencias de una aguda enfermedad, que obligó a su internación en un establecimiento asistencial de esta Capital, donde esta mañana se produjo el fatal desenlace. Muchas fueron las personas que hicieron llegar al popular "Perico", las condolencias por tan infausto acontecimiento, a las que unimos las nuestras.

Los restos de don José Pérez, son velados en el domicilio sito en Montes de Oca 1565 de esta Capital, y recibirán sepultura en el día de mañana en esta Capital Federal.

Nuevo ataque de Talleres, es encabezado por Camilo Pérez que es tenazmente perseguido por el marcador de punta izquierdo, Silva, pero la intentona no prosperará.

- 'VERO' Y LAPLACE NIEGAN ESTAR EN AMORES
- A LO MEJOR TRANSIGEN CON CAMBIO DE DIA
- GUERRERO: ¿VOLVERA A SU EX CANAL?
- ANA M. CORES-CIBRIAN: EX, PERO AMIGOS

"Vero" Castro, **la enamorada de joven deportivo,** y Víctor Laplace, **el liberal, niegan totalmente la pasión que les adjudican.** Ambos se destinan para sí **ser solamente buenos compañeros laborales.** Es por eso que seguirían explotando la pareja romanticona **(en la ficción)** no solo en TV sino, también, en tablado de Marpla (y si no lo consiguen, de Carlos Paz, lo cual es lo mismo). **¡Toc, toc!**

● PREMIERE, EL MARTES

Adriana Aguirre y Jorge Martínez, **la nueva parejita, debutaron anoche** en reducto de Corrientes al 1400 pero **recién el martes harán la premiere.** Don Jorge **estuvo pasando unos días en Córdoba** (trabajando) antes del debut. Tuvo problemas con los aviones debido a que justo la pegó en el día del paro. **¡Click!**

● ¿LO CONVENCERAN?

Están deliberando en las huestes del canal leonino **para convencer** a Gerardo Sofovich, **el ruso, a que cambie su postura.** O sea que interprete que **deberá cambiar de día y horario** su ciclo cómico para **no chocar** con el de Sapag que cuenta **con tan buena audiencia (aplastante para ellos).** Don Sofovich quedó en pensarlo, **pese a que antes se negaba terminantemente a medir esa situación. ¡Plaf!**

● ¿PERUANO VUELVE?

Hablando de Mario Sapag noches atrás fue entrevistado por **el peruano** Hugo Guerrero Marthineitz y este **le propuso hacer una sección** de "A solas" dentro de "Sábados de la bondad". Por supuesto que ello sería en el canal de pasaje Gelly donde don Guerrero **dejó de participar por su decisión.** Don Sapag quedó en hablar con autoridades respectivas para **interceder** con dicha colaboración. **¿Se producirá?**

● SARAO

Divertido sarao se armó en boliche de Colegiales con motivo de la salida de nuevas pilchas. El evento **se concentró en danzas** alrededor de Ana María Cores, **la renunciante,** dirigida por Pepito Cibrián, quien **no es otro que su ex cónyuge** de quien quedó **en buenas relaciones.** Entre las asistentes se detectaron a "Gra" Borges, **la paquetísima,** en compañía de su pareja, Carlitos Christanssen, y Teté Coustarot, **la contentísima** (por haber alcanzado, con noticiero del mediodía, **los 6,5 puntos como máximo). ¡Chin, chin!**

● U.B. A TODA MUSICA

El próximo martes 11 de setiembre, y festejando su 20º aniversario la **Universidad de Belgrano** hará su **Fiesta del Canto y la Música** en el auditorio del **Teatro Municipal Presidente Alvear, desde las 18 horas. Los aportes musicales corren por cuenta, entre otros, de: Antigua Jazz Band, Los Trovadores, Atilio Stampone; Jaime Torres** y **Su gente,** y el maestro **Alberto Epelbaum.** Con la conducción de **Antonio Carrizo, Adriana Estévez** y **Marcelo Simón** la cosa será para grande.

... Y como si esto fuera poco las entradas son libres y gratuitas y pueden retirarse en el Auditorio UB. **A esto se llama tirar la casa por la ventana.**

● CON HILO EN EL CARRETEL

Joan Collins, **la apetecible cincuentona (y media)** sigue en "Dinastía" **ganando miles de dólares.** Aparte, **continúa en su eterna búsqueda del amor.** Desde **su primer marido,** con el que tuvo que casoriarse a la fuerza (después el mismo **resultó ser "gay",** según dicen los medios de USA) a sus actuales amores, **el más joven, de 25 pirulos) sigue brillando como una nena.** También escribió sus memorias que **hicieron sonrojar a los puritanos de la Unión. ¡Qué dinastía!**

● COMO ANTES

"Alguien como usted" es **el rótulo que antes tenía** el ciclo de la señora Irma Roy **(hasta el 75),** ahora **vuelve a tenerlo** en su reciente "rentrée" en el mismo canal en donde estaba apostada en ese entonces. Antes, se lo **había rotulado como "Nadie es igual a nadie" Pero no convenció.**

● POR BAILAR MALAMBO

Rodolfo Zapata, **el picaresco,** recordó que **por haber dado unos pasos de malambo comenzó su carrera artística.** Hacía de extra en **"Vidalita" (1948)** y **debió doblar** a "Chiquita," Legrand quien hacía de varón (?). Esto lo llevó a ser presentado, por Oscar Valicelli, quien hacía de gaucho ladino, a Olinda Bozán, **entonces pareja de éste,** quien incluyó a don Zapata en "Adiós, plata mía" que hacía, en reducto de avenida Corrientes al lado de Francisco Alvarez. Así empezó el ascenso de don Rodolfo. **¡No hay problemas!**

● DESTAPE TOTAL

Isabel Sarli, **la reaparecida, no sabe si volverá a filmar.** Por el momento **está ocupada** en exhibir su material en el mundo, del **cuál tiene el 50% de los beneficios** (el resto, **los herederos de su otrora socio, Armando Bo). Aquí largará la versión completa** de "Fuego" que **debieron estrenar en el '71 con profundos cortes pedidos por la entonces estricta censura.** También esperan dar, en **la segunda quincena del mes,** "La insaciable", única novedad de la popular dupla que **nunca se pudo exhibir por impedirlo la férrea veda del proceso. ¡Mejor así!** ● "La violencia en el deporte" se tocará el miércoles en "Televisión abierta". Héctor Drazer y Horacio Salas serán los conductores de estas revelaciones acerca de hechos **lamentables** que se vienen sucediendo en nuestros estadios. **Que sean analíticos.**